朝鮮日報 朝刊
本紙朝夕刊十二面

社說
蔣의國際干涉必要論

一

外電에 依하면 蔣介石은 南京駐在로이 聯通信員에 對하야 目下 展開中에 잇는 日支事變에 關하야 國際干涉이 必要하다는 旨를 强調햇다고한다。此一言은 말이 簡單한듯하나 그實은 여러가지 複雜且深長한 意味를 包含한것이다。첫재 國際干涉이란 다른 말이 아니라 이境遇에는 列國을 向하야 支那自身을 援助해 달나는 哀願이다。即 此를 換言하면 列國의 對支援助가 업스면 蔣의 所謂『支那의 全面的焦土化를 防止』하기가 不可能하다는 悲鳴이다。따라서 둘재로는 蔣은 이 一言에 依하야 그동안 不過一個月未滿의 戰鬪結果에 依하야 支那는 발서 武力抗日의 實力을 喪失해 버렷다는 告白이다。다시 一步를 나아가서 이말의 裏面을 追求해 보면 셋재로는 蔣은 이 一言에 依하야 今番敗戰은 實로 不得已에 出햇다는 民衆에의 口實을 만들려는 豫備的伏線으로 解釋할것이다。

二

우리는 現下의 蔣介石의 立場을 볼때에 첫재는 滿洲事變當時의 張學良을 回憶하게 되며、둘재로는 伊에 紛爭當時의 에國皇帝하일레·셀라시에를 聯想하게 된다。弱者가 弱者로서의 道理를 지키지 못하고 함부로 덤배는것을 漢學式古典의 文字로는 旣不能强이오 又不能弱이라고하거니와 學良及셀라시에의 境遇에 잇서서는 確實히 弱者의 道理를 직히지 못한 罪로 自禍를 바든대로 밧은 歷史的標本이라고 할것이다。萬若、學良과 및 셀라시에의 境遇에잇서서 事態未發에 際하야 又는 發生後라도 일이 擴大되기 前에 際하야 弱者로서 직힐 道理를 직혓다고하면 아조 身亡國滅하는 地境까지는 이르지 안헛을것이 아닌가?그 이러함에도 不拘하고 저 셀라시에로 말하면『國家의 獨立과 그 尊嚴을 保全하기 爲하야는 最後의 一人까지 死를 賭하야 싸울 覺悟를 알고잇다。』라고하면서 蟷螂拒轍式의 妄動을 敢試하다가 今日의 저 悲運을 當하지 안헛는가?우리로서 보면 蔣의 今番 武力抗日은 이兩人의 冒險과의 相異點을 發見하기가 困難하다。

三

七月十九日의 蔣介石의 聲明이라는것을 보면 그中에는『弱體國家의 人民으로 우리는 우리自身의 力量의 程度를 正當히 評價할수밧게 업다。』라하야 支那의 國力에 對한 正當한 認識을 吐露햇다。그러데도 不拘하고 同一한 聲明에『萬若不幸히 最後의 一線에 立到하면 우리의 할 일은 오직 全國民精力의 最後의 一滴까지 傾倒하야 國家存立을 爲하야 抗爭할 唯一한 길이 잇슬뿐이다。』라고하야 武力抗日을 四億民衆에 對하야 宣誓하엿다。그러나 이것은 矛盾이오、幻想이다。何故오하면 弱한줄 알면서 强者에게 덤베드는것은 結局은 自滅의 促進밧게 안되는것이니 이것이 矛盾이오、둘재는 저 滿洲事變當時에 잇서서는 支那와 同代表者蔣自身이 또 저 伊에 紛爭當時에 잇서서는 하일레·셀라시에가 國際干涉誘致에 失敗한 經驗이 아직도 記憶에 새로운데도 不拘하고 새삼스러히 國際干涉云云의 說話를 發하는것은 말하면 幻想以外의 아모것도 아니다。國際間에는 힘 세인便에 加擔하는것이 通例이니까、支那가 萬若、他國의 援助를 밧고저 希望하더라도 現在보다 좀더 强할 必要가잇다。또 設使、外力의 誘致가 可能하다고할지라도 그結果는 正히 支那의 再分割又는 國際共管일것은 明若觀火의 事니 此는 支那自身을 爲하야 取치 아니할배다。우리는 結論으로 極東平和를 爲하야 蔣의 이點에 對한 反省을 催促할뿐이다。

陸軍一部隊上陸

【上海一日發同盟至急報】今日早朝陸軍의 一部隊는 上海〇〇碼頭에 上陸하엿다

海陸空三軍協力下에
吳淞方面敵軍을猛擊
〇〇部隊李家宅으로進攻

【上海一日發同盟】〇艦隊報道班午後一時發表 本日早朝부터 海軍航空隊는 江上艦隊와 함게 陸軍部隊와 協力하야 吳淞方面의 敵에對하야 猛烈히 砲擊을加하고잇다

【上海一日發同盟】〇〇報道部一日午後零時十分發表=〇〇部隊는 三十一日午前六時江上의 砲擊과 空中爆擊의 緊密한 協力下에 鷹森部隊의 主力으로써 吳淞鎭北側地區에 上陸을 强行하고 또一部隊로써 吳淞크리크鐵路方面으로부터 이를 攻擊하야 交戰約五十分後吳淞鎭及北方地區를 占領하고 潰走하는敵을 急追하야 同日午後一時頃에는 商船學校附近으로부터 朱家濱을거처 李家宅에 至하는 線으로 進出하야 아직 攻擊을 續行하는中이다

敵有力部隊逆襲
鷹森部隊猛攻擊退

【上海一日發同盟】吳淞鎭을 確保한 鷹森部隊의 主力及 倉永部隊의 一部는 一日正午부터 吳淞砲台를 前進 逆襲해온 敵主力部隊에 對하야 攻擊을 開始하야 吳淞砲台間一키로에 亘하야 群集해오는 敵을 擊退하고 砲台를 確保하야 我部隊와의 連絡을 完成하엿다 이戰鬪에서 我方의 死傷者는 約百名 敵의死傷은 八百에 達할模樣이다

〇〇部隊長과 一問一答

【懷來一日同盟特派員發】南口、居庸關、八達嶺等難關에도難關을 突破하고 行動을 開始한以來 겨우十日만에 難攻不落을 자랑하든 峻嶮을 모조리 占取攻略하고 英姿快濶하게 懷來縣城에入城한〇〇部隊長을訪問하니 꾸치여서 나리는霖雨로 灰一色에잠긴 縣城은 저윽히 陰鬱하게보이나 皇軍의 入城으로 城內는 喜色이 漲溢하고 明朗한 氣分이 橫溢하여잇다 縣公署縣長室中央에 椅子와테이블이 노여잇고 裝飾物하나엽는 어두운房에서 〇〇部隊長과 左의一問一答을 거듭하엿다

問 迅速勇敢한 戰鬪는 實로驚歎할 따름이다

答 아직머럿다 겨우 序幕戰에 不過한다 戰爭은 이로부터다

問 何處까지 進擊할려인가

答 그것은 相對方의 態度如何에 달려잇슴으로 어데까지갈는지알수업다

問 飛行機를라고 部下를 激勵하엿다는것은 事實인가

答 居庸關攻擊時 타보앗스나 敵의 頑强도 相當하지만그보다 我軍의 奮戰은 어데까지信賴할수잇다

問 敵의抵抗은 엇더하엿는가

答 그러케輕視할수업다 쿨리出身의老疲兵와는다르다 十九、二十歲의靑年들로 抗日思想으로 鍛鍊되여잇슴으로 어지간이 頑强하다 그리고裝備도조타

問 部隊長의 일홈만드르면 支那軍은 動搖한다고하는데 如何

答 그런일은업슬것이다 如何든 皇軍이向하는곳에는敵이업다

南京政府輿論
强、軟、中間三派로分立

【東京電話同盟】帝國大使館撤退後 南京狀況에 對하야 確實한情報로 傳하는바에依하면 南京政府의 重要政務는 最近國務會議에 附議되고잇고 또 各官廳은 모두 日本空軍의 爆擊을 避하기爲하야 어듸인지 避難하야外交部가튼것은 個人住宅에서 會合을 行하고잇다 南京政府의空氣는 大體 三派로나노아 中堅將校를 中心으로한 最强硬派는 最後의 一兵에 至하기까지 日本과 決戰할것이라는 主張에 對하야 多少 穩健派는 此際强硬派가疲弊한 時機를보아 蔣介石을擁하고 日本과妥協하야 時局을 收拾하려하고 最自重派는 支那永遠의 大計를 考慮하야 萬若

陸軍二特令
勅令으로公布

【東京電話同盟】陸軍에서는 時局에即應하기爲하야 近近臨時東京經理部令及陸軍諸學校令中各將令에關한件은 二日勅令으로써公布하기로되엿다

伏見宮御一家
皇國海軍에御奮鬪

【東京電話同盟】惶恐하시게도非常時海軍을 御雙肩에 메이신伏見軍令部總長宮殿下께서는 이미炎暑를 不顧하시고 益益御軍務에 御精勵하시는것은 全國民이한가지로 感激에 不堪하는바인데 요즘御第一王子 海軍中佐 博義王殿下께서는 〇〇驅逐隊司令으로서 親히海上作戰에 御從事하시게되여 戰線第一線에 就하시와帝國海軍의 士氣를 大端히鼓舞하시고 臣籍에 降下하신 王子海軍大尉華頂博信侯는 〇〇艦隊所屬의 軍艦水雷長으로서 또王子海軍少尉 伏見博英伯도 또한〇〇隊所屬軍艦航海長으로서 함께 日支事變當初부터 或은北支에或은上海에陸軍運送掩護海陸共同作戰及〇〇方面의 戰鬪에從事하사 辛酸을맛보시며 或는硝煙彈雨中을 奮戰하사 現在〇〇方面으로 向하야 日夜激烈한 御軍務에 御活躍中이시다 如斯히伏見宮家에는 大宮殿下를 奉始하사 세분王子께서함께 御一家를擧하시와 帝國海軍에 御奮鬪하심은 極히惶恐하온바로 銃後의全國民은 다만 恐懼感激할바께업다 右에對하야 一日海軍省軍事普及部長 野田少將은 恐懼하야左와如히 謹話하엿다

大宮殿下를 奉始하야 御一家를擧하시와 御嚴한御身을 帝國海軍에바치시사 御奮鬪하시고 또大宮殿下께서는 세분王子께서 今回事變에 直接御從軍하옵심을 深히御滿足하게생각하신다고 拜察되는데 이는國民一同이함께 感激不堪하는바이다 特히我海軍軍人은 이를無上의 光榮으로 더욱奮勵興起一死報國을 誓하는바이다

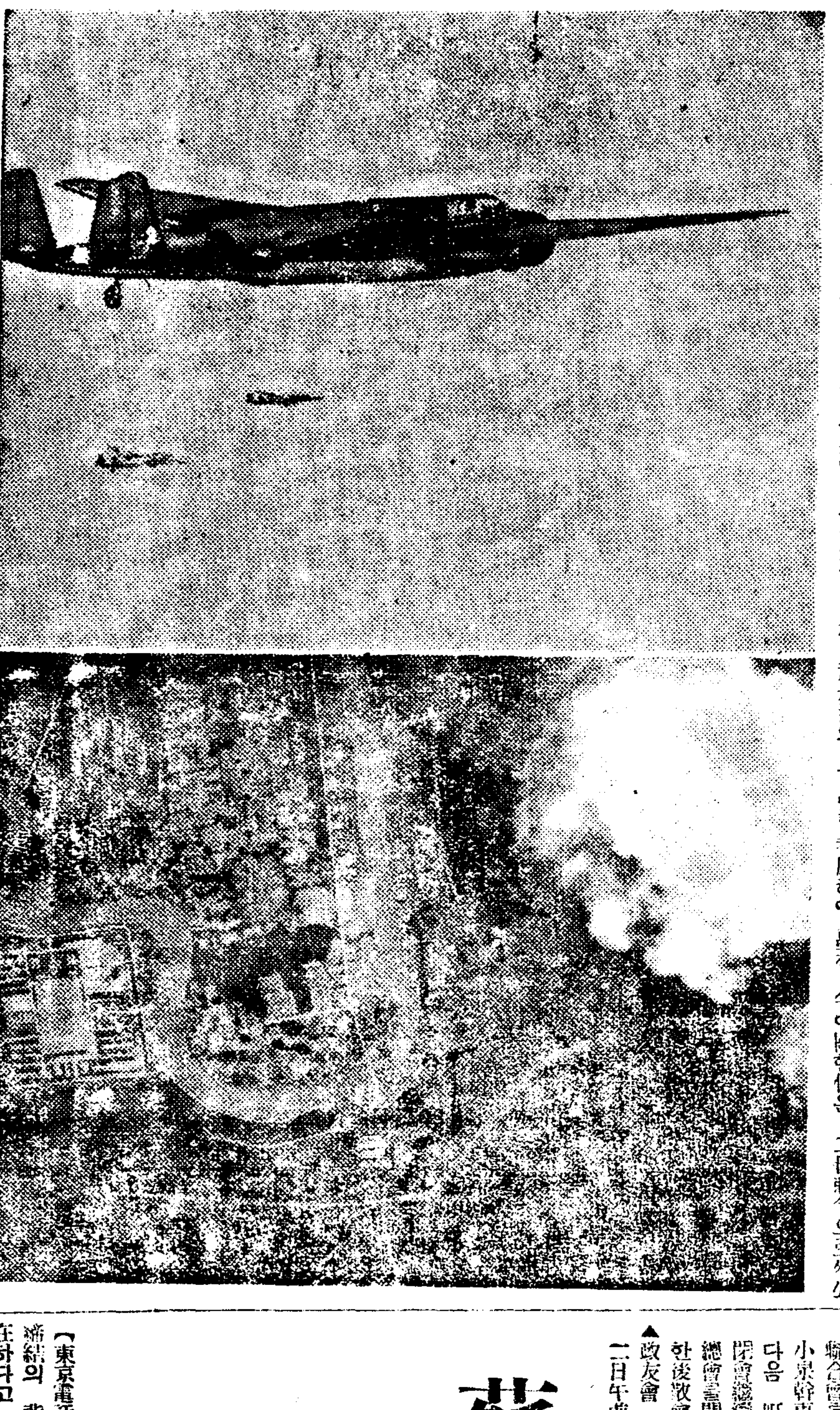

南支戰線畫報 寫眞 上、快翔하는 我〇〇機 下、南京火藥廠爆擊光景

種種臆說中에
빙감大使歸國

【華府卅一日加藤同盟特派員發】英國으로부터 歸國途上에잇는 駐英米國大使빙감氏는 卅一日 午前 華盛頓에到着하야 即時헐國務長官을訪問하고 懇談을遂하엿다 大使는 一日 目下하이드파크의 別邸에休養中인 루즈벨트大統領을訪問하고 午餐을함게할터이다 빙감大使의歸國은 時節이時節인만치 注目을惹起하야 一部에서는 同大使는 英米提携의 特別使命을帶하고 歸國하엿다는 臆說이돌고잇스나 事實은 大使는 例年과가티 暑中休暇를利用하야 歸國하엿슴에不過하고 特別한使命은 帶하고잇지안흔模樣으로 米國政府의 日支紛爭에對한 中立政策이 確立되여잇는今日 日本側에서 그用意가잇다면 今日이라도 特히日本과 妥協하야 平和工作을 斡旋할것을 主張하고잇다고한다

青島總領事館
三日에正式閉鎖
館員等正午青島出發

【青島一日發同盟】青島總領事館은 一日午後一時正式으로 事務를 閉鎖하는同時에 表門入口의 門戶를 釘着封印하고 四日午前九時부터 國旗降下式을 行한後 同日正午 出帆의 原田丸으로 青島를出發할터이다 同船은 今回 特히航路를 變更하고 大連經由 門司로 向하기로되엿다 이로써 青島의 居留邦人은 一人도 남지안코 撤退를 完了할터이다

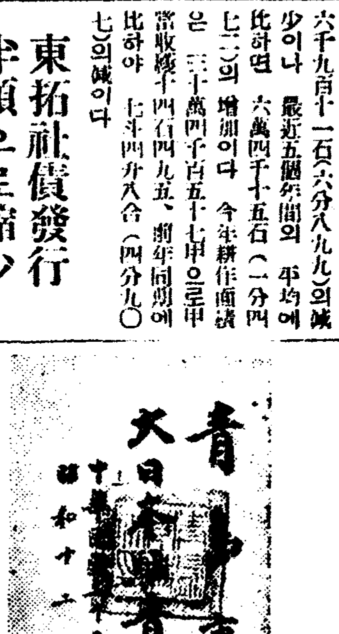

敵兵退却時에
鐵道線路를破壞

【八達嶺一日同盟特派員發】支那軍은 我軍의 猛攻擊에 견대지 못하야 退却하는 紀念으로 鐵道線路 鐵橋를 破壞하야 我軍의 進擊을 阻止하려하는데 支那軍이 가장 執拗히妨害한것은 八達嶺隧道의 閉鎖이다 同隧道內에는 山岳用마레機關車八輛이 破壞되여 橫倒하여잇다 一千米의 同隧道는 我軍의 分遣隊에 가장조흔 避難所인바 敗色이 濃厚하게 되자 線路를 破壞하고 마레機關車를 악김업시 一輛式 隧道內에 끌러넣고 爆破破壞하야 마침내 八輛으로써 完全히 閉鎖하여버렷다 右機關車는 普通機關車의 一倍나되는 我國에서는 볼수업는 世界最大의 것이라한다 平綏線은 이隧道의 復舊로 全通될터인데 困難한作業도 吉村部隊의 努力으로 着着進捗되고잇다 (寫眞은 青島在留邦人引揚 家屋에使用한封印)

台灣第一期作
米實收穫高

【台北一日發同盟】台灣總督府殖産局發表 十二年一期作米實收高는 四百四十一萬一千六百石으로 이를前年同期에比하면 三十二萬六千九百十一石(六分八九九)의減少이나 最近五個年間의 平均에 比하면 六萬四千十五石(一分四七二)의 增加이다 今年耕作面積은 三十萬四千百五十七甲으로甲當收穫十四石四九五、前年同期에 比하야 七斗四升八合(四分九〇七)의減이다

東拓社債發行
半額으로縮少

【東京電話同盟】興業銀行에서는 一日午前十一時同行에서 東拓신디케트信託團各代表及 東拓淺香理事를招致하고 東拓今年度事業施行에伴하는 社債發行豫定額二千八百萬圓의 取扱에對하야 協議하엿는데 現下時局에對處하야 金融界에잇서서 資金統制의精神에 鑑하야 신디케트團으로서는 不急事業의延期及 事業計畫變更을 要望한結果 東拓에서는 今年度 社債發行豫定額을 當初의半額一千九百四十萬圓으로 縮少하기로 決定하고 其中六百萬圓은 爲先 來三日前借하기로되엿는데 政府의 資金統制에關한 法律案提出을 압두고 신디케트團의 自治的統制進出은 注目된다

韶關被害最甚
飛機製造工場及飛行場大打擊
南支各地空爆狀況

【香港一日發同盟】三十一日我海軍航空部隊의 南支各地爆擊結果에 對하야 支那側은 極秘에 附하고잇스나 其後調査한바에 依하면 支那側의 被害는 左와如하다

一、韶關方面 韶關의 被害는 가장甚大하야 同地飛行機製造工場、飛行場에 大打擊을 與하고 그리고 電話交換所도 破壞되엿다

一、天河飛行場 天河飛行場에 爆彈이 命中하야 格納庫及 待機하고잇는 飛行機에 大打擊을 與하엿다

一、白雲山飛行場 數個의 爆彈이 投下되여 格納庫及 飛行機의 被害가 甚大하다

一、廣九鐵道 廣九鐵道豆埔支線의 交叉點附近에 一彈이 落下하엿다

有力敵과激戰
滿洲軍〇〇枝隊

【新京一日發同盟】滿洲國治安部發表 滿洲國軍〇〇枝隊는 三十一日 아침부터 一部로써 赤城方面의 支那軍殘敵을 掃蕩하고잇는中 同地附近에서 有力한 敵保安隊와 遭遇하야 激戰한後 敵에게 多大한 損害를 與하고 이를 潰走케한同時에 四十名을 捕虜하고 小銃三十八挺 迫擊砲 地雷火 重砲彈等 多數를 鹵獲하엿다 我方에는 損害가업고 同滿洲國軍의 士氣는 益益旺盛하다

電力統制問題
官民協議會開催

【東京電話同盟】電力統制問題에 關해서는 目下遞信當局에서 立案中인데 遞信當局에서는 萬全을 期하기爲하야 來三日 召集될 臨時議會終了後 官民協議會를 開催하기로 決定되엿다 그리고 右協議會에서는 遞信當局은 勿論 民間當業者 需用者 學識經驗잇는者를 網羅하야 忌憚업는 意見交換을 行할豫定이다

對日團匪賠償金
國府支拂키로決定

【上海一日發同盟】事件의全面的擴大로 問題視되든 支那의我國에對한 團匪賠償金償還에對하여는 三十一日國民政府에서 八月分三萬磅(五十萬元)의 支拂을履行하기로決定하고 其手續을 完了하엿다 確聞하건대 國民政府는 事件勃發以來 軍費增大와國庫收入의 激減으로 財政이 極度로 窮迫된 此際 交戰國인 我國에對하야 賠償金을 支拂할理由가업다하야 이를 拒否할方針이엿스나 對日宣戰布告를 하지 안흔今日 日本에 對한 債務履行을 怠慢히하면 各國으로부터 支那政府의 財政에對한 疑惑을 一層깁게하야 國際信用을 失墜케하고 나아가서는 支那의 立場을 不利케할 憂慮가잇다는某國의 勸言에依하야 依然態度를 變更하고 支拂키로 決定하게된것이다 支那의列國에對한 今年度團匪賠償金及 外債의元利支拂額은 一億元에達하는데 其中半分은 이미支拂을 終了하엿스나 今後事件이 擴大되매따라 財政은 益益急迫을告하게될것은 明白한事實인바 今後債務支拂을 繼續할수잇슬는지 자못疑問視된다

臨時議會에臨할
各政黨陣容整備

【東京電話同盟】第七十二臨時議會는 마침내 三日에召集됨으로 民政 政友兩派를 爲始하야 各派는 各其左와如히 議員會又는 黨大會를 開하고 臨時議會에臨함에 當하야 陣容整備를 行하기로되엿다

▲民政黨 二日午後二時本部에서 大會에 代替할所屬兩院議員과 評議員의 聯合會를 開하고 席上에 爲先 小泉幹事長으로부터 人事가잇슨다음 町田總裁의 演說이잇고 閉會後繼續하야 三時부터 議員總會를開하고院內役員을 決定한後散會

▲政友會 二日午前十時부터 本部會를開하고 午後一時부터 黨大會를 開하고 島田代行委員으로부터 事變에 處할黨의態度에 對하야 演說이잇고繼續하야 代議士會로 올마 院內役員을 銓衡 勅語奉答文 起草委員을 幹部에 一任하고 午後二時散會

▲社大黨 二日午後一時 芝協調會館에서 代議士會를 開催하고 安部委員長의 人事 麻生書記長으로부터 諸般의 報告가잇고 同四時散會

▲第一議員俱樂部 二日午後三時부터 丸內本部에서 同俱樂部理事會를 開하고 議會對策에 對한 種種協議、一般質問者及常任委員을 決定하고 同五時부터 丸內會館에서 全俱樂部員出席下에 總會를開하고 對議會策을協議할터이다

南口及西方에서
支那軍거이全滅

【東京電話同盟】一日午後五時陸軍省發表 八月中旬以來 約二週間에亘한南口及 其西方地區의戰鬪에서 我猛擊을蒙한 支那軍中 第四、第八十九師는 一、二兵營을남긴外에는 거이 全滅되엿다 二十一師、七十二師는 其過半數를喪失하고 其他의 部隊도 多大한 損害를蒙하고 退路上에多數의 死體를遺棄하고潰走하엿다

南停車場復舊

【上海一日發同盟】압서 我空爆으로 大損害를 蒙한 上海南停車場은 軍事輸送의 要衝이므로 支那側은 同地一帶에 數十門의 高射砲를 增設하고 晝夜兼行으로 復舊에 努力하야 一日午前一部軍用列車의運行을보게되엿다

蘇聯飛行機、飛行士
續續支那에到着
國府共軍首魁朱德、毛澤東에게
平津奪還總指揮任命

【東京電話同盟】蘇支不可侵條約締結의 背後에는 秘密協定이存在하다고 傳하는此際 二十九日西安發 支那某方面에達한 情報에依하면 蘇聯飛行機十二臺는 最近外蒙을 經由하야 陝西에到着하엿고 그리고 爾後에도 續續到着할豫定이라고한다 또蘇聯飛行士十二名은 三十日 廣東에 到着하엿는데 其中四名은 東江及 汕頭에配置되고 나머지八名은 廣東에 머므리라고한다 南京政府軍事委員會는 支那共産軍巨頭 朱德及 毛澤東에 對하야 平津奪還總指揮를 命하엿다고傳하는바 이는南京政府의 容共政策이 具體化하는證左로注目된다

夕刊後市況 一日

◆朝取短期◆

	後引	高價	低價
朝取	—	仐.〇	仐.〇
同新	兲.九	兲.九	兲.九
鐘新	三四.九	三四.九	三五.九
大新	峀.四	峀.四	峀.四
東新	一四.九	一四.九	一三.〇
日產	益.五	益.五	益.七
同新	—	—	—
拓新	—	—	—
日鑛	—	—	—
鋼管	—	—	—

◆橫濱 生糸 後引◆ 當限八二二〇〇 先限七九一〇〇

◆福井 人絹 後引◆ 當限六七一〇 先限七〇七〇

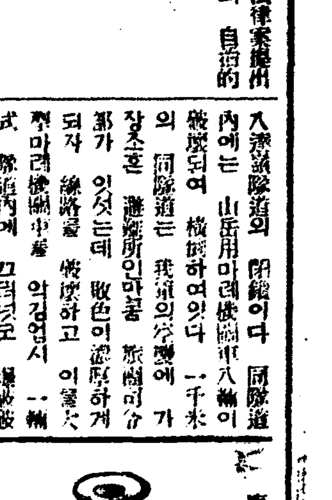
東洋에서第一조흔品을特히싸게팝니다
時計、貴金屬
寶石類、眼鏡、銀器
記念品
ダイヤモンド メダル
仲庭時計商店
大阪九條通二丁目八一
電話西 四二〇七番
振替大阪八一一四一番

冬物 羅紗 洋服 荷揃
大衆向
三ツ揃・オーバ・ズボン
詰衿上下服朝鮮人用オーバ
大阪市東區谷町二丁目十八番地
田中宇商會
電話東三〇三五番
店頭掛引ニ限リ定價ノ二割引

入銭
袋物現金問屋
株式會社 廣島屋本店

陳列棚付特賣
ヘーヤネツト
A 二十二圓
B 二十五圓
株式會社 馬場商店
大阪市南久寶寺町二
振替大阪八〇二八六

ギター
ハーモニカ
手風琴
蓄音器
卸問屋 吉川樂器店
大阪市西區新町南通四ノ六
同業者ニ限リカタログ呈
電話新町三二九四

食料紅 オブラート バター 製菓材料 菓實香料
商標贈呈
大阪市西淀川區大仁本町二
西本商店

新興からし
冷소면・冷우동 冷豆腐其他여러가지반찬에
밀국수・우동 豆腐 其他여러가지반찬의 고초가루
新興 なんばん 蕃椒粉 고초가루
製品이만히잇사오니 商標에注意하시오
月美人印 カレー からし コショ 製造本舖
釜山 山西商店
〃 阿部本店
京城 辻本商店
〃 吉川商店
平壤 桑田商店
〃 江口商店
鎭南浦 山七商會
新義州 中山商店
〃 重枝商店
元山 小野本店
羅南 西村商店
咸興 德元商店

オーバー三揃 現金問屋
冬物品揃!!!
商報進呈(捺印押店商)
見本市來店歡迎
御通信は日本文の事
大阪市東區島町一丁目十二
株式會社 圓山商店
振替大阪57429

錢慌·物價高! 當面의 二重難關

金融의 梗塞으로 商界는 警戒、觀望
物價高에 딸어 購買力도 減退
蕭條한 空氣만 低徊할뿐

전황(錢慌)에 물가고(物價高)!언제던지 부족이업시 개천의 물가티 넘넘히 흘러돌아가고잇서야할돈이 한천의모래밧가티밧작말러버리고 물까는 성큼성큼뛰여올라 일반대중생활에 적지안흔 파문을 그리고잇다 그중에서도상가(商街)에밋치는영향은 극히심각하야 하로밧비금융타개의 길이열리지안흐면 안될것이절실히 론의되고잇다 그동안의경과를보건대 물까는작년겨울부터현저히 올랏다고 하여왓고돈도 일홍봄부터 잘돌지안는다든것이 느진봄오월부터는 은행측에서대출(貸出)을극도로 경계하여 돈줄이아주끈어질지경이라고 녀려되든중 최근에들자 일지사변의 영향을바더 각게가일층긴장하여지며 금융의길도 한층더 경색하여지며 일방에 물화는 뎌구나 잘돌지도안흘뿐아니라 사변의전도에대한 판즉이 서지안흠으로 일반 재게(財界)상게에서는 채서지도안지도 못하고 경게만하는빗만이 떠돌게되고 일반 고객도 증세(增稅)와 시국의긴장의 관게 또전황등에 영향되여 구매력(購買力) 쫓차 감퇴되니 상게의 공기는 저욱히 소조한감을 깁히 하게되엿다 그러고 이번의 전황은 경향과 대소업자를 막론하고 각게에영향하고잇고 또물까는 지난봄보다도 얼마함 올랏거니와 압흐로도 도저히 내릴가망이업서 가을의 새절기를맛는상게에는 우선금융난의 타개책을 첫목표로 최소한도로 사업의유지보전을 부르짓고잇는 형세이다 본래시국이 중대함에는 국민적 구든각오미테 다소의곤경은 참어야할것이나 사변관게의 림시의회(臨時議會)를압두고 정부의선후책이 아직 명료치 안흔때라일반이 아직 그갈 바를 몰으고 방황중에 잇다는것도 무리가 아니러이다 과연 전시의 비상한 각오가 업지못할때는왓다

高利債에부대기는 鍾路商街의困境
銀行側手形割引等의不如意한것이原因
時急한中小金融策

상업게의 심각한금융난에대하야 경성종로방면의 사정을들어보면 대략다음과가튼데 문제는 경성에만한한것이아니고 각지가 다마찬가지의 형세에잇는것이다 금융난의 그간경세를보면 종래는 은행에서 신용대부또는 담보대부 기타수형할인(手形割引)등이 비교적 여유잇게되든것이 지난봄부터현저히오월부터는거의 두절상태에빠젓다 우선 그간각지에서 성행되든 부동산(不動産)에의한 대부를 거이금지적으로 손울떼이고 상업가에 대해서도 종래수형할인을 일만원까지 융통하여주든것을 오천원박게안해주는등 극히경게를 심히하야 상업게에는 돈줄이 아주말러젓다 본래장사라는것은 만원의자본을 가지고 이만원의 장사도하는것이 보통인데 종래일만원의 융통을 바더오든것을 단오천원밧게 늉통을못바게 된다면 부득이 고리채(高利債)라도 끌어서 쓰지안홀수밧게업서 종로방면의 중소상인간에는 그간대단히리자가 놉흔고리채도 상당히 류행하엿섯는데 최근에는 그도 언제는 고래채를써가지고는 장사를할수도업고 또그길도 자연매히게되여전황은 최근에와서 일층심하게되엿다는것이다 그러면 은행에서는 왜돈을내놋치를 안느냐하면 현재일본전체로보아도 돈이발행세잇서 조선에서만 더딴도리를 채릴수도업는 상태에잇다 이가티하여 이가을도 이대로전황한상태가게속된다면 상게에는 타격이 상당히 만흘것으로각방면이 우려하며하로밧비 당국의 중소금뉴책을 세워주어야하겟다는것이다

物價의昂騰은 不可避의大勢
注目을끄는 商品界動向

금융난과동시에 상게에서 문제되여잇는것은 일반의구매력은 감퇴되고 물가는올르고 그전도조차예측을할수업는 상태에잇다는것이다 일반의구매력이 감퇴하게되엿다는것은 봄부터현저히 전황해지면서도 구매력이 줄엇다고볼것이고 또그동안물까가올르기때문에도 얼마큼구매력이줄고잇는듯 하든터에 일지사변이 이러나면서 전시체제(戰時體制)의 균형가튼하지매 당정에는지난번 의회(議會)에 증세(增稅)를 하게되며 또일방에는 소비절약의 소리가 노피들리게되니 일반은 자연시국의풍조에딸아서 필 조혼때가티 물건을 사들이지도안는다 이가티하야 금융난에 겸하야 일반의구매력의 감퇴로 물건이 덜팔리니 상점에서는 이중의 고통을밧게된다 그런데시국이점차로 중대화하여지며 그전도에대하야 예측이 서지안흠으로 물까도 어떠케변천할는지 알수업슬뿐아니라 정부에서는 산업게에 대하야종래에멋배되는통재(統制)를강화하리라고전함으로 그통재정책여하는시세의변동이잇슬것을 념려하야근상점에서은 겨울물건의준비에대해서도 자신잇게손울 못대이고 잇는형편이다 이와마찬가지로생산공장에서도 원료가격의 앙등과금후의 변동에 예측을 세울수업서 생산과판매에 주저하는공기가 적지안타는것인데 하여간일반 상품게는 오는 삼일부터열리는 이번림시의회에 나타날 사변에대한 정부의일반정책을 보고서야 금후의 동향을짐작케되리라고 방금은모다초조한가운데 경게관망을 일삼을뿐이다 그러고 일반상품으로보면겨울에비하야 이할가량 이나 올랏다고하든것이 근자에가을을건은 다시 오분내지일활가량은 대략올랏고 압흐로도 물가가올르면 올랏지 내릴기맨은 업다는것이 상게의일치된 견해이고 또 사변이일종중대화 하여가고잇는상태로보아 대세상그러리라고보지안흘수업다 물론폭리취체령(暴利取締令)이잇기는하나 그것도 폭리라고보는 어느한도가 잇슬것으로 물자의 부족에의한 물가의 앙등은 아주피할수도업슬것으로 볼밧게 업는터이다

서리를마진 土地投機業

도대체 전황하야 전일본적으로 어느기관을 막론하고 돈이 돌지안는다고하니 하필어느부분만이 어떠타고 떼여가지고말할 필요도업고 그럴 처지도아니나 조선의 사정으로보아 전황이제일차으로 급하게 타격을늣긴은 부동산대출 즉토지자금 (土地資金)에대한 극단적경계가 각방면에 크게영향을주엇다 최근수삼년래의 사정을보면 각지도시의 급격한발전과 각종사업기관의 발생에따려 각지의 토지갑이올으며 이때문에 토지매매는 국히만헛고 그리면에는 각금융기관에서도 토지를 담보하고 칠할은보통이고 신용정도까지 참작하여서는 구할까지 대부하여준것도만허 지가는 날로올으며 매매가 대단히 만헛든것을 그간 당국에서 토지투기때문에 사업용지(用地)매수를 불편케함으로부당하다고하야 토지자금의 큐포를 극단적으로 금하도록 금융기관에 명하야 그결과 지난오월부터 그것이 표면화하자 당장곤난을 격게된것은 토지투기업자라하지만은 조선의사정으로 보면 토지를 소유한다는것은 累대의 재산으로하는것이 종래의 관습이어서 누구나 토지를가지기를 원하고 토지를 가진다면 그것으로 금융의 방도를 강구한다는것이 보통으로 되여잇는터에 토지자금의 뉴통을 막는다는것은 사업가는 물론일반대중에게 전반적으로 영향이 밋처다고보는것이일반적견해가 되여잇다 그러나그것보다도 그후의사태는 전면적으로 전황이심하야 토지금뉴뿐만을 논할수업시되것이 사실이다 하여간 이가리하야 전황의결과로 토지매매는 거이두절되며 토지며 가옥가격도 떠러젓다고는하나 그실황성의 상태로보면 가옥의리용만은 의연히만코 또일반물까의 앙등도관계되여 집세만은 그리내리지안코잇서 중소시민의 주택난만은그대로 심할뿐이다

"滿身瘡痍"의 俸給生活者
稅金과百貨는 작구 올으는판에
끔작업는것은 "月給"

이외가튼 전황과 물까고로인한타격은 각방면에밋는것이 일반민중으로 갈별히 생활의협위를밧는계급은 도시의 정액생활자(定額生活者)즉 각기관의 봉급생활자이다 물자가일반적으로 올으는중에는 담배시갑、우편료로부터 일용잡화식료품들이 모두올으고 세금(稅金)까지올르고 급한일이잇다고 잠간돈을 돌리려고해도 돌릴곳도업거니와 돌린대도 엄청나게 빗싼리자를내야될수밧게업시 모든지출은 만허가되 꿈적울르지안는것은 월급뿐이다 일부어떤 회사가튼데서는 물가의 앙등에따라 다소 봉급을 올려준곳도 잇다고는하나 그것은 극히 일부분이요또 그액수라는것도 일반물가가 올은데비한 정도가아니니 결국은 물가까지 이활가량 올랏다면 그간에 봉급은 이활가량 감해진것이나 마찬가지로되여잇고 그나마 세금이니 무엇이니 지출이늘어가는것은 늘어가는만큼월급은 더깍기우는것밧게 안되어 변변히 양복벌이나입고 큰집에 출입하며 씩씩하게 일을하는듯하면서도 내용으로 속이끌는것은 봉급생활자들이다 겸하여겨울을가는 더올을모양이라는 관측은 거이결정적이니 모든살림에 비용이 가장만히드는 겨울철을압둔 봉급생활자의 설움은 한층더심할모양이다

空閨七年
도라오지안는남편無情타고
悲觀끄테 人妻飮毒

멀리 태평양을건너 미국으로 류학하려간 남으로부터 소식이 적조한것을 비관하야 자살을도모한 젊은지식여성이 잇섯다

그는 부내 락원정(樂園町)에서 동양○○○상회를 경영하고잇는 박정석(朴貞錫)이라는 스물아홉살먹은 여자인데 원래황해도옹진(甕津)출생으로 상당한 교육을 바든『인테리』여성인데그의 남편박정욱(朴正旭)(三)은이제로부터 칠년전에 미국『로스엔젤스유니버시티』로 류학하려갓다 갈때에 성공하야 도라올때까지 부듸잘잇거라고 부탁하고간뒤로 약사년전까지는 각금 안부편지라도왓스나 삼년이래로는 어쩐지 소식이 전연 업슬뿐만아니라 여기서부친 편지가 도루도라오게되므로 박녀사는 칠년동안이나적적한 빈방을 지키면서 봄꼿가을달도 꿈고 밝은줄도 몰르고 고생해온 보람이 업게되여슴을 비관하고 일일오전열한시에『아다링』멧개를먹고 자살을도모하엿스나 집안사람에게 발견되여 그근처 한성부인병원에데려다가 치료시킨결과 생명은구조되엿다한다

朝鮮獸醫師規則
總督府令으로 一日發表

조선수의사규측(朝鮮獸醫師規則)은 전후삼십륙조로 일일부총독부령 일백십삼호로 발표하얏다 그런데 종래 면허기다수의의 자격이어서 가축치료에종사하든사람은 본령시행이후 삼개월동안은 그업무에 종사할수가잇스니 이제 본령중 특히 일반의주의를요할 몃가지를뽑면 다음과갓다 (시행시기는미정)

第四條 獸醫師가아니면 家畜診療의業務에 從事를 不得함

第十條 獸醫師는 自己가 診察을하지아니하고 治療를하거나或은 診斷書、處方書를 交付하며 又는 檢案書或은死產證書를 交付함을不得함 但 診療中의 家畜이 斃死한境遇에 交付한斃死診斷書에 對하야는 此限에不在함

第十一條 開業獸醫師는 診察又는治療의付託을바든 境遇에正當한 事由업시 拒絕을 不得함

獸醫師는 法令規定에 依하야 必要한 者에正當한事由업시診斷書、檢案書又는死產證書交附의拒絕을不得함

第十二條 獸醫師는何等의 方法을 不問하고 業務上學位 稱號及專門科名을 除한外其技能療法又는 經歷에關한 廣告를 不得함

第二十三條 左의各號의一에該當한者는 二百圓以下의罰金 又는科料에處함

一、第四條의 規定에違反한者

二、獸醫業禁止又는 停止中의 獸醫師로서 其業務에從事하는者

三、第十條又는 十二條의規定에違反한者

第二十四條 第十一條又는十三條의規定에違反한者는 五圓以下의罰金又는 科料에處함

第二十七條 定規의獸醫科를卒業한者로서 現在獸醫業에 從事하면서 本令施行後 卅日以內所管道知事에게 屆出하지아니하면 科料에處함

第卅五條 第廿七條에規定한者를除한外 本令施行時 現在家畜의疾病에關한診察 又는 治療를業務로하는者는 本令施行後三個月以內에限하야 其業務의繼續을得함

수의사에관한것은 이상과갓거니와 수의생 즉종래각지농촌에서 말이나 소를치거나 흑은 다른치료법으로 곳치는사람들에게도 이에따러 총독부령을 백삼십삼호로 발표하얏는데 그내용인즉 종래가축치료에 종사하든 그들중에 소관도지사의 승인을어더서 수의 사령발포시행이후 칠개년동안 기한을정하야 수의사를 대신하야 한지 개업을할수가잇는것이다 그런데 이기간이 지난후에는 다시 승인신청을할수가 잇는것이며지사에게 승인을어든 사람은 수의생의자격을 갓게되는것이다

永登浦登記所에 瀆職事件이伏在?
外川登記所主任에對한怪聞
檢事가出張調查中

【永登浦支局電話】일일오후두시쯤에 경성지방법원 검사국차석검사가 돌연자동차를 몰아가지고 영등포(永登浦)에나타나 사법서사 류동형(柳東馨)사무소에 들어가서 무어인지 장시간조사를끗내고 또다시 다른곳수개소에 들렷다가 도라갓다

이사건의내용을 탐문한바에의하면 영등포등기소주임 외천수조(外川守道)는 재작년봄에 안성(安城)등기소로부터 이곳등기소로전근하얏는데 부임최초부터토지등기사건에 대하야 법정가격이 실제매매가격보다 멧갑절이되게갑을매여서 일반의 비난이 자못컷엇다 그런데 지난사월초순에는 관내에서 가장인지를만히사용하는 전기 류동형에게왕십리(往十里)우편소장이자기친구인즉 자기나츨보아그곳인지를사서쓸수업느냐하며 바강바하다시피되엿섯다고한다 류씨는 외천주임의 말을거절할수가업서서 왕십리 우편국에서 인지를 사기로하엿다 그후외천은 인지를자기손울거처 류동형에게 팔엇는데 이가튼일이 거듭되여 최근까지 약일만오천원어치의 인지를 류씨와 거래하엿다 이괴상한행동으로보아 외천이가 판매한 인지의 출처가 수상할뿐더러 아모리 친구의 것이라할는지 자기가항상 중간에서 판매한것도 해괴한행동이라고 볼수잇다한다 그뿐만이라 팔월삼십일일부터는 외천의대리로 경성등기소주임이 나와서 사무를보는중이라고한다

肉類는 一割乃至二割
白米는 六分昂騰
김장철 양념시세는 지금부터 등귀예상
昨年同期에比한日用品市勢

京城府勸業課 一日現在調查

일일오후에 경성부권업과(勸業課)에서 조사한바를 보면일용식료품이 작구 비싸지는것을 알수잇다

▲백미는 작년이때에 비하야륙분이상이나 올랏고

▲소고기는 일할팔분이상이나올랏고

▲도야지고기는 일할칠분이상이나 올랏고

▲닭고기는 일할구분이상이나올랏고

▲『우동』『소바』는 이할오분이나 올랏고

▲밀가루는 일할일분이나 올랏고

▲두부는 이할이나올랏다

또 계란은 며칠전까지도 열、개하구려에 삼십팔전 내지오십오전까지로 팔든것을 작금에는 칠십전팔십전으로 풍등하엿다이것은 명고옥(名古屋)대판(大阪)또는 상해(上海)방면으로 부터 평소에 이입(移入)되든것이 사변관게로또는 렬차운전 제한관게등으로 드러오는것이 업서서 물건이 귀해지고 조선안 산품은 수용이만흔 대신에공급이적게된 닷이다 또조선사람의 중대식용품으로 지나방면에서 만히수입되든 고초와 후추와또약용제사용으로 만히수용되든대초등속은 전연사드릴 길이막히고 그수입도매처인 인천(仁川)에는 물건이 전연업서서 갑시작구올르는중이데 장차닥처올 가을의 김장철에는 상당히물건이 귀해질념려가 만타한다

채소나 과실류는 별로올르지안헛다 이와가티 일용식료품이 작구 풍등하는관게로 중산층이하의 가정에서는 주방경제(廚房經濟)에 큰칭절이 나게되여서 부엌을 마타잇는 주부(主婦)들은 수지를 마출도리가업서서 한숨을쉬고잇는 형편이라한다

京城府教育公債
九月一日附로發行

경성부에서는 지난 이십칠일의 경성부회와 제일교육부및제이교육부회에서 가결한 제칠회공채(公債)일백사십팔만원과 제오회교육공채제일부 이십사만오천원및제이부 삼십만원으로합계 이백이만오천원의 공채를 구월일일에 발행하엿다 이것은 모다 제일은행(第一銀行)에서담당하고 리자는 일년에 사분삼리로되엿다 이공채로서 꾸은돈은 토목사업 수도확장 하수개량비(下水改良費)및학교건설비등에보태쓰기로된것이다

경성부에서는 일일에 전기금액을 전부바더가지고 곳단기채(短期債)를 가파버렷다 금번도의 지방공채(地方公債)가운데서는 최초의 발행일것이라한다

仁川滯留支那人 十日內全部撤歸
英船外數隻이運航키로決定
하롯날리통호가재입항하는것을비롯하야

본국으로도라가는 조선내재류지나인은 인천에 머물고잇는자약사천명을헤두고 각항구에 약일만오천명이나되는데 총독부외무부(外務部)에서는 그들을 태워보낼배를 각방면으로 극력알선한결과 위선하롯날로중으로 지나기선 리통호(利通號)가 다시 인천에입항하는것을 비롯하야안동(安東)의 영국사람경영의 이융양행(怡隆洋行)기선과 홍콩(香港)으로부터 영국기선이 오기로되엿고 다시 삼십일 신의주를 떠난 지나기선 신우호(神祐號) 오도지푸(芝罘)에갓다가 다시 오기로되여잇스며 기타 지나기선 저신호(抵神號)도 교섭중임으로 한열흘안에는 전부 도라갈수잇는것으로 보힌다

順天에鐵道診療所

철도국에서는 순천(順天)에이번에 진료소(診療所)를 설치하야일일부터 진찰을 시작하엿다

重病든男便을 雪中에生埋

【咸興】중병에든남편을 령하삼십여도가되는 눈구덩이에 파무

國防獻金還至

▲東大門署接受分

一金百圓 昌信町六五一의三二 方泰卿氏

▲鍾路署接受分

一金五十圓 宮井町一七 李寅秀氏

一金五十圓 苑雲町一七 韓昌東外五名

一金五圓 鐘路二丁目九京城寫眞學講習所 職員一同

一金百圓 長沙町二二三 東明學院生徒閔丙奎君

一金五圓 鐘路三丁目一六六 宋秉哲氏

京城軍援聯盟 慰問金醵出者
【八月卅一日】

一六圓二四錢京城府廳前早起會幹事宮村政一 三浦有彝 一〇〇圓野田醬油株式會社朝鮮出張所社員一同 一六七圓五八錢府內朝鮮銀行行員一同 一五圓昭和生命保險會社山本房雄 二圓三〇錢嘆浦町町會總代第二回分 八圓五五錢私設東明學術講習會長金翊鏞 八圓五五錢鹽町會總代第二回分 三二名分 二四一圓七一錢 光熙町一丁目町會總代三九八名分 五圓南大門通三四丁目總代二名分(第二回分)一八五圓五〇錢練兵町總代一七五名分 六圓八〇錢攻玉普通學校內攻玉婦人會 九圓七〇錢同京城夜學院生徒一同 一〇二圓五〇錢平元東部線第六區株式會社松本組有志 一〇〇圓本町二丁目一六古城重六 六圓六〇錢體府町町會總代一五六名分四四一圓四九錢櫻井町二丁目總代四七六名分 一三三圓五〇錢朝鮮新聞社扱二件 一九圓平洞、松月町總代第二回分 一二五名分 一四〇圓八八錢青葉町一丁目總代一五七名分 一〇〇〇圓 東崇町一二九金杜深親權者朴春子 八八七圓九六錢 旭町一丁目總代五八六名分 二〇〇圓 旭町一丁目業天堂製藥株式會社 三〇圓 同 岡義武 五三七圓四七錢龍山出張所扱 漢江通第七區二六圓八〇錢 倉前町六一圓〇五錢 同第二區九三圓二〇錢 錦町三五六圓四二錢 一〇圓仁寺町一五四 崔鍼 五〇〇圓三角町三六 李鍾弼 一五圓 旭町一丁目 松井商店 七名分五〇圓 同松井敏夫 五圓 松月町四七 蔡福萬 一〇〇圓 貫鐵町三二申泰益(鍾路署經由)一〇〇圓 樂園町一六五 柳興俊(鍾路署經由)三〇圓 光化門通二一〇鹽原流子外二名(鍾路署經由)五〇圓 苑西町一五九崔相寔(鍾路署經由) 一、九七八圓 黃金町二丁目總代 三三一名分 三〇九圓八三錢 貫鐵町總代 二四六名分 一〇圓 樂園町二八四의六朴熙元 一七圓三〇錢 愛國婦人會中學町分區 三三圓七〇錢 黃金町四丁目總代第二回三四名分

今日計七、六二五圓一六錢也

前日까지의 計九八、四七一圓七八錢也(聯盟結成前募集金一四、三〇一圓을含함)

總計一〇六、〇九六圓九四錢也

羅元和氏千圓

부내미근정(渼芹町)팔번지 라원화(羅元和)씨는 일일국방헌금천원을서대문서로가저왓다고 한다

軍援聯盟에 軍司令官以下寄附

조선군사후원련맹의 활동에찬성하야 소기(小磯)조선군사령관은 돈오백원 군사령부직원일동은돈 구십구원삼십팔전을 일일에 그련맹에 기부하엿다한다

本部를安岩町에
東部京城兩强盜事件捜査
一日夜에도別無所得

동대문경찰서 관내의 신당정(新堂町)지나인 호떡집에나타난 강도와 종암정(鍾岩町)길거리에서나타난 강도의 두가지강도사건은 동대문경찰서 형사대와경기도경찰부 형사대의 련합으로 맹렬한 활동을 계속하고잇스나 벌서 사건발생이래 삼사일이나 지나도 그종적을 알길이업서서 갈팡질팡 하고잇다 동대문경찰서에서는 안암정 (安岩町) 주재소에 수사본부를 두고 일일밤에는 종암정 돈암정 (敦岩町)일대와 영도사(永導寺)부근일대에서 형사대가 산병진 (散兵陣)을 치고 캄캄한밤거리에서날카로운 눈동자를 돌리고잇섯스나 별로히 수상한인물도 걸리지안햇다 종암정부락은 뒤로산울까고잇스며 종합적한 곳이여서 이번 강도사건이 발생한뒤로는 그부락주민들은 밤에거리에나서기를 무서워하야 자못공포중에싸여잇다한다

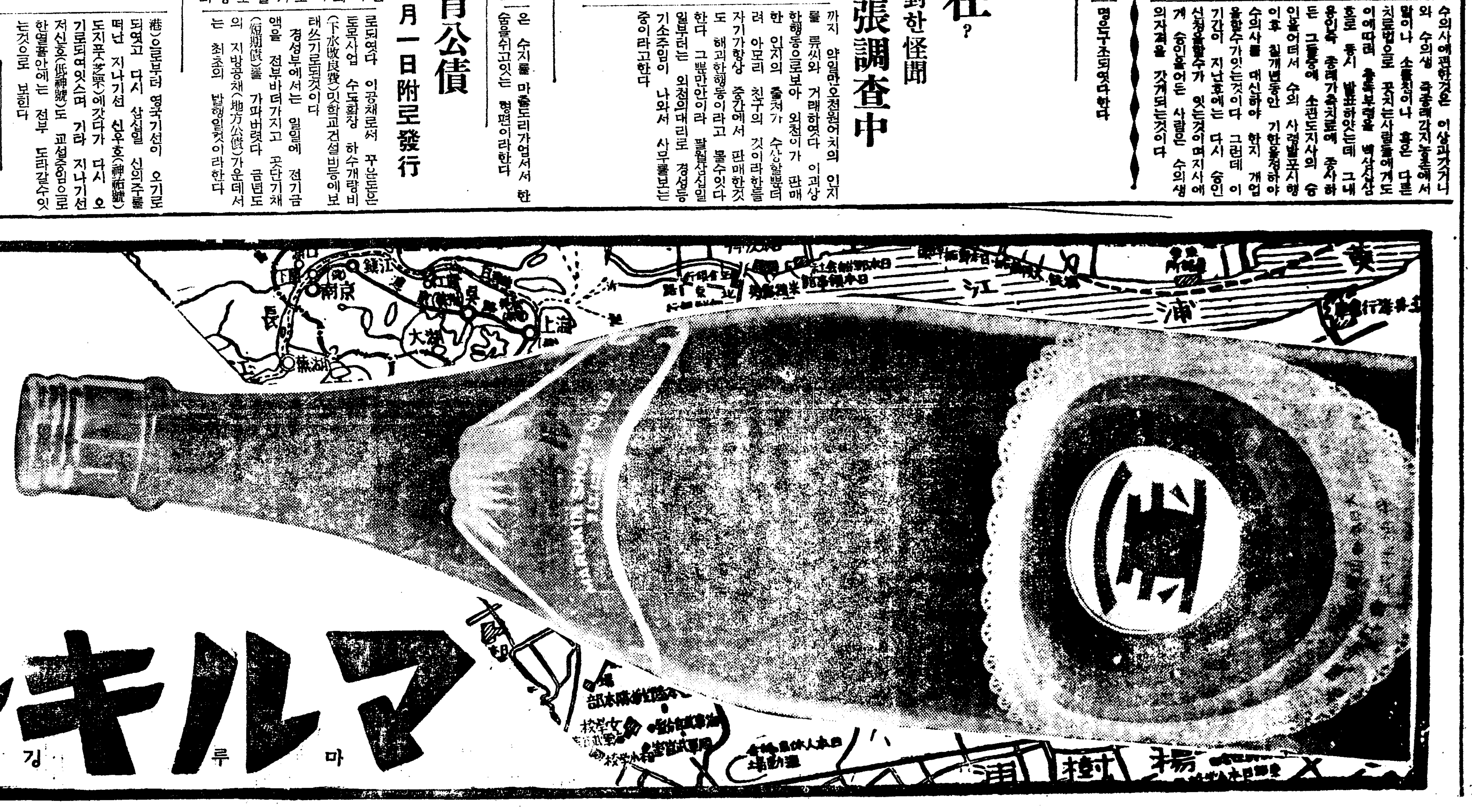

厨房의 巨砲
내게이 準備엇다
マルキン醬油
마 루 깅

日支事變의影響

仕入品入荷不圓滑 販賣高急激減少

內地人用品과高級品에大打擊

【上】本町通小賣商極閑散

【京城商工會議所에서는日支事變의小賣商店에及한影響에對하야調査하얏는데그全文은如左하다】

京城府內의小賣商店을大別하면 一、內地人向商店 二、內鮮人向商店 三、朝鮮人向商店의三으로할수잇다 따라其影響도區區하야第一打擊을受하고잇는것은 內地人向商品을 取扱하고잇는 商店이다 다음은 內鮮人共通의商品 例하면 文房具、粧身具、旅行用具、洋品雜貨等에잇서서는 內地人顧客은 激減하얏슴에不拘하고 朝鮮人顧客은그리 減少하지안햇다 特히 高級品에 對하야서는 內地人은 一願도興치안호나 朝鮮人側에서는그리 差를認치안는다 朝鮮人向商店에對하야서는 따로 調査發表하기로하얏다。左에 小賣商店의密集街인 本町通의 內地人經營商店에對하야 業別로 調査한結果를 列記하기로한다

그런데 特記할것은 事變勃發과同時에 本町入口에 京城日報와 朝鮮新聞의 兩社가時局速報스의 揭示板을 내엇는데 通州의 虐殺에 關한 悲報等이 發表되면 客足은갑자기 激減하고또 南京空襲과如한 快報가 揭出되어도多少 客이 적어진다는現象이다。

餞物品

1、餞物類도 一般商品과同樣 七八月은 大體閑散함을 未免하나例年中元賣에는 贈答用으로또 暑中休暇前後에는 旅行者의 小餞物로 相當한 賣行이잇고特히 今年은 春以來 繼續하야 近年에업는好況을 示하고 中元賣와如할도 七月十二日朝 在鄕軍人招集의 소리를 듯기까지는 賣行이자못 良好하야 이대로나가면十五日까지에는 아직相當한賣上이 잇슬것이오 또暑中休暇에도多大한 期待를 가지고잇섯스나 中元賣는 十二日來 갑자기 客이減少되고 其後도 回復을보지못하고 暑中休暇에 入하야서도 必要不得已한것外는他에對한 꺼림도잇고 또列車 制限等도잇서、一般으로 旅行을 保留한것과時節이 時節이니만큼 餞物品도簡略하게되기수워 事變前에比하면大體半減、商店에依하야서는 更依推想額을 除外하야도그래도 三分의一로 激減하고特히 五十圓以上의 高價品은 賣行이皆無에 가까운情態이다

2、市勢는 거이 變化를 認치안는다

3、朝鮮物品은 大體 地元產品이 만코 地方產品이라할지라도 其性質上 他商品과如히 一時에 한꺼번에 팔리는일이업스므로 輸送制限의 影響은 比較的 적고 또 目下의 不賣狀態로는 補充仕入의 必要도 적은 實情에잇다

時計貴金屬

1、事變勃發以來 一般的으로 二割乃至 五割가량의 賣行減을 示하고잇는데에 八月十二日부터 金、白金製品、貴石類의 小賣에 對하야 一割의 物品稅가 賦課되고 또 其期間이 來年三月末日까지라는 課稅로서는 자못 短期이기때문에 買賣共히 看過되기수워 依然 二割內外의 賣行이잇슴에 不過하다

2、價格에는 直接의 影響이라고 볼만한것은 認치안혼다 右와如히 八月十二日부터 物品稅實施의 結果는 其適用을 受하는 物品에 對하야 卽日부터 一齊히 課稅額과 同樣 一割가량의 値上을 實行하얏다

3、懷中時計及投金屬製品은比較的高價品이고 또적은것이기때문에 從來부터 仕入에는 또는 販賣에나 小包를 利用하고잇섯스므로 何等 影響이업스나 柱時計 及 置時計와如히 價格도 싸고 또 부피잇는것의 仕入은 東京、名古屋、大阪等으로부터 船便或은 汽車便에 依하고잇섯기때문에 鐵道便의 輸送制限을受하고 또 船便이라할지라도 大體 事變前에 比하야 二倍의日數를 要하야 卽東京、名古屋은 四十日乃至五十日을 大阪으로부터는 三週間을 要하기때문에多少의 品切을 보것도잇섯다 販賣方面은 地元만을 顧客으로하는 中以下의 小店에서는 何等 影響이업스나 地方에 顧客을가진 商店에서는 注文이잇서도送荷不能 或은 送荷된다하드라도何時到着할지 不明하야 相當히不便을 感하고잇는者도 적지안흔 模樣이다。

그리고 仕入에對하야 小口又는 旣成品의 注文에는 從來와 何等 變함이업스나 同一品의大量注文에對하야서는 從來는 大體三個月以前에 發注하면 充分하든것이 工場에依하야서는 時局關係로 적어도六個月前에 注文을發치안호면 應하야주지안는곳도 생기엇다。

小間物化粧品類

1、實用品인 石鹸과 如함은 何等의 影響을보지안호나化粧用의白粉『베니』髮油等은時節이時節이니만치 맵처움에 꺼리끼어 三割乃至五割가량의 賣行減을示하고 핸드빽其他의 裝物半襟類 其他 雜小間物도 亦是右同樣의 商情에잇스며 物品稅가賦課되는 貴石、眞珠、貴金屬、鼈甲、珊瑚製品과 如함은結婚用等의 不得已한것外는 거이팔리지안허 事變前의 三分의一에도 達치안는減退이고 其他의것도 大概高級品의 賣行은不良하다

2、價格에 對하야서도 貴金屬과 同樣事變直接의 影響은거이업스나 物品稅實施로 其該當品에 對하야서는 施行卽日부터 稅額에 對等한 一割의値上을하얏다

3、貴石、貴金屬、鼈甲、珊瑚等은 容積이적고 또高價品의仕入은 거이小包에依하며 其他의것은 普通小口鐵道便或은 客車便에依하고잇는데 例年이면 只今쯤은 秋賣品의入荷가 盛한 時期이나 今年은輸送制限으로 아직 거이 準備가 되지안코 制限의 解除 或은 緩和를 鶴首苦待하고잇다 그리고 目下 冬物의 註文期節이나 아모로의賣行豫想이 全然서지안허 看過情態이다

다음은 販賣에對하야서는 本業客等은 거이 地元民을 顧客으로하고 僅少한地方側에 對한 註文도 거이 小包送荷를하고잇스므로 全然 影響이업다한다

寫眞機及材料類

1、夏枯閑散인데 事變勃發에 依하야 必需性이적은 寫眞機와 如함은 一般으로 躊躇되고 또 一般旅行者 減少의 影響으로事變前에 比하야 大體 一割乃至 四割가량의 減退를 示하고잇은바 八月에 入하야서부터 物品課稅의 豫想에依하야 一部에는 一時的의 賣行增을보앗스나 드되어 八月廿日부터 一割의 値上實行을하게되엇다 値上後의影響에對하야서는 아직 日淺하야 其實績을 알수업스나 아마 半減以上의 大影響이잇지안흘가고 觀測되고잇다

2、市勢에 對하야서는 事變直後의 影響이라고 認할것은업스나 本品도 奢侈品類同樣 物品稅가 賦課되기때문에 一割의 値上을하얏다。

3、大概 高價品이 만흐므로 從來부터 仕入은 흔히 小口貨物扱으로하고 때로는 小包等도 利用하야왓는바 貨物輸送制限으로 入荷杜絶의 狀態이다 急物은 小包로도되어 目下 不賣와 또 期節的關係가업는 本品과如함은 需給共히 그리 支障은업다。

……(續)……

國際的動向과 支那의進路注目

蘇聯의積極的事變介入은업슬듯

蘇支不可侵條約波紋

南京政府外交部가 去二十九日에突然 發表한 蘇支不可侵條約締結은멀리『孫文越飛宣言』以來 一浮一沈 或近或遠의 關係를取하야 내려온 蘇支關係가 다시再接近의形態를 取하게되엇다는點으로도 注目할만한일이어니와 그보담도 때는 바야흐로 日支紛爭이戰局의擴大와함께 深刻化하야 國際關係의 一動一靜이 가장 關心의 的이되고 特히 蘇聯의 一擧手一投足이 世界視聽의 焦點이 되어잇는때이니만치 過去數個年동안 提唱은되면서도 實現되지아니하엿든 所謂

支那 의『聯俄容共政策』이 實現하게되데對하야 重大關心을 가지지아니할수가업고 또 他面으로 所謂 人民戰線의 國際的結成과 防共을 國是로삼는 一聯의國家와의 對立으로 複雜微妙를 極하게되는 國際關係上으로도 또한 蘇支不可侵條約이 投한 波紋은決코 적다고 할수업다。

勿論 今回發表된 協定內容으로보아서는 從來 蘇聯政府가自國과 隣接한諸國과 締結한 不可侵條約과 별로 다를바가업스므로 蘇聯側으로서는 從來로부터 蘇聯이 取해온 平和的外交政策의 延長乃至成果라고 할것이오、支那側으로서는 亦是

自國 의 聲明과가티『太平洋諸國에對하야 相互不可侵의 誓約에依한 集團的安全保障의 第一步에 不過』하야『不戰條約의 原則强化』를 再宣言한데 지나지안흘는지모르나 問題는 그리 單純치안타。그것은 蘇聯邦의 政治、經濟의諸機構가 世界列强의그것과 全然相異한 特殊한國家임으로써 그러함은勿論、時期가 日支事變의中間일뿐아니라 國民政府가 中國共產黨의元老 陳獨秀를 釋放하고 紅軍의領袖 毛澤東을 國防會議에列席케하야 軍事最高政策에 參畵케하고잇는等 國共合作이 거의 事實化한때인만치 蘇支不可侵協定은 單純히 蘇支接近實現의 第一步라고 解釋하는 範圍를 넘어서

蘇聯 은 弱小國家인 支那를 直接間接으로 援助할것을 示唆하는同時에 暗暗裡에 極東에對하야 牽制하고저하는意圖가 多分히 包含되엇다고 보아도 過誤는 아닐것이다

이리하야 日支紛爭을 契機로 콤인테른의손은 다시 支那 乃至東洋으로 뻐치게되엇스나 이蘇支不可侵條約이 將來할 實際的效果는 疑問이라고안흘수업스니 蘇聯은 多年의 宿望인 該條約을 實現시키기는햇스나 國內問題의紛糾와 微妙한 國際動向으로보아 積極的으로 日支紛爭에 介入할理가 업슬것가트므로 結局、莫斯科在留外人의 觀測과가티 支那人에對한

精神 的援助에 不過할것이오 또支那側으로서도 지금은 窮境에陷하야 다시容共聯俄가 實現되엇스나 그根本的國策에잇서서『共產』을 容認치안는것은 蔣介石의 多年에 亘한 共軍討伐이 이를確證하는것이니 支那側의 國共合作、聯俄容共의 眞意는 亦是 支那傳統的 外交政策인 遠交近攻、以夷制夷에서 一步도 나선것이 아니므로 蘇聯과握手함으써 이難局을 打開해볼가하는 一時的인 意策에不過하다고할수잇슴으로써다。

이와가티 觀測해오면 蘇支不可侵條約도 그다지 重大視할것이 못되는것이나 그럼에도 不拘하고 이를 重視하지안흘수 업는것은 上述한바와가티 이것이 蘇支接近의第一步에는 틀림업는것만큼 蘇聯의

對支 政策이 어떠한 角度로轉換할것인지 注目되는同時에 支那民衆이 이에對하야 어떠한 態度를 取할것인가하는것이 가장 큰 問題이다 蘇聯의工作이 支那民衆속에 기피 浸透되는 그程度에따라 今後의 支那國家의 動向이 決定될것이라고보면、支那의 赤化與否에依하야 重大影響을밧들 位置에잇는 帝國은 이에 가장큰 關心을 가질것은 勿論이오、日獨防共協定下에 連結되어잇는 獨逸이 이에 反對態度를 取하는것도 當然한 歸結이다 이러고보면 蘇支不可侵條約은 單히現在의 日支紛爭에 關聯하야 論議되는 問題보담도 이를 圍繞한 國際動向과 이로因하야 支那今後의 進路와 運命이 如何히 決定될것인가하는데 注目의 重點이 잇다할것이다

=一記者=

上海戰線畵報

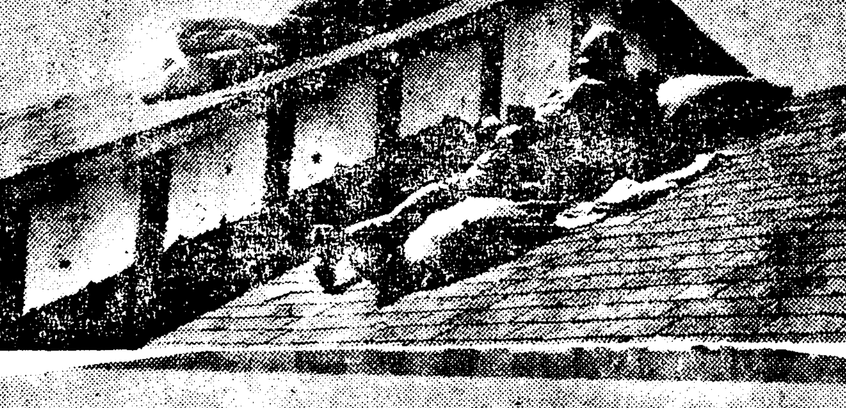

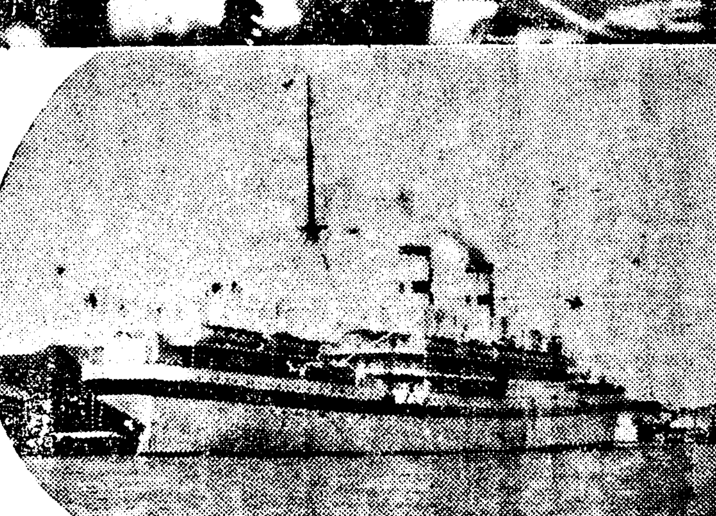

【上】我最前線의屋上射擊【中】我軍砲擊으로 破壞된敵陣停車場 【下】처음으로 上海에온 病院船〇〇號

今日의토픽 陸戰隊

陸軍이 陸地에서 戰鬪하는것과가티 海軍은 바다에서 敵을防衛攻擊하야 그海上權을 確保하는것이 그主要任務이다 그러나 海軍은 바다가 그本據라고해서 바다만을 우둑허니 직히고잇슬수업는 境遇가 잇다 그래서海軍에서는 모다 陸戰隊를 가지고 잇는것인데過去에 잇서서는 海軍이 上陸하야 植民地保護 居留民保護等 大概 陸軍이 到着하기까지의 任務를 擔當하야왓지만 日本軍은 前上海事變때에 이보다 한거름더 나아가서 陸軍과 協力하야가지고 世界戰史上 未曾有의 機能을 發揮하야 世上을 놀래게하얏거니와 이번 上海事變에 잇서서도그 活躍은 括目할만한바이다。

그런데 各軍艦은 이火急한境遇에 備하기爲하야 臨機派遣할 陸戰隊를 編成하야가지고 數多한 兵員을派遣할 境遇에는 各艦兵員으로서 그때마다 臨時臨時로

隊를 編成하는것인데 軍艦인 境遇에는『軍艦何何陸戰隊』聯合인境遇에는『某某聯合陸戰隊』또鎭守府로부터特別히 派遣編成된때에는『何何特別陸戰隊』라고한다 以上의 海軍陸戰隊中 가장큰것은 勿論 各鎭守府에屬하는 海兵團이다 이鎭守府海兵團은 平素에는 軍港警備의 任務를띄고잇는것으로서 艦隊其他兵員의 補缺에도備하고 또 有事한때에는 陸戰隊로도 나가는것이다

그런데 이陸戰隊가 上陸하기爲하야는 上陸艇、機關銃、短艇도 必要하고 信號所、旗艦도 必要하다 이와가티 大規模의 上陸工作을 하기爲하야는 따로이 兵員及材料를 派遣하는境遇도잇다 이陸戰隊活動의 조흔實例로는 亦是 우에서 말한 前上海事變인데 昭和七年一月 事變이 發生하자 上海在泊의 第一遣外艦隊各艦으로부터 陸戰隊 約三千의 兵力의協力으로써 十倍도 넘는 支那軍과 對敵하야 三月上旬陸軍의來援이 잇기까지約 一個月間 奮戰苦鬪로 閘北一帶의 治安을 維持하얏다

【寫眞은緊張한我陸戰隊】

支那의寶庫上海

上海確保는支那支配와同義 列國은勢力扶植에發憤忘食

全經濟機構의心臟部

上海의 戰雲이바야흐로 濃化하야 一大決戰도 不遠한 破局에 이름을따라 中央軍은 上海防備에 全力을다하고잇고 英國은 日支兩軍을 撤退시키어 同地區를 中立化하려는案을가지고 米國에 그實現協力을 慫慂하고잇다 由來 上海는 支那의 寶庫라하야 이를支配하는 軍閥이 支那에서 覇權을잡고 이에 牢固한 地盤을 쌋는나라가 支那에서 優位를 자랑하고잇다 그러므로 對內的으로나 對外的으로나 上海를 確保함은 即支那를 支配하는것이라할것으로 그政治的 支配의 最大要素가되는 經濟的勢力의 다툼은가장注目되는바이다 이에 上海의 經濟的重要性과 이에 扶植된內外의 支配關係를들어參考에供하기로한다

貿易額은全支의五割以上

上海가 全支那國民經濟上에 占한 地位의重要性을 貿易、爲替金融 及 列强勢力의 對立競爭等의 各項目에 亘하야 槪觀하기로하자

支那의 對外貿易市場으로서는 上海 廣東 天津 漢口 靑島 厦門等이 有名하나 就中 上海는 壓倒的이다 이제最近六個年間의 全支及上海의 輸出入年額과 後者의 前者에對한 比率을示하면 如左하다 (單位百萬元)

		上海	全支	上海의全支에對한比率(%)
一九三二年	出	[illegible]	[illegible]	四三·九五
	入	[illegible]	[illegible]	
三三年	出	[illegible]	[illegible]	五三·七七
	入	[illegible]	[illegible]	
三四年	出	[illegible]	[illegible]	五五·四三
	入	[illegible]	[illegible]	
三五年	出	[illegible]	[illegible]	五三·八〇
	入	[illegible]	[illegible]	
三六年	出	[illegible]	[illegible]	[illegible]
	入	[illegible]	[illegible]	
毛年六月까지	出	[illegible]	[illegible]	[illegible]
	入	[illegible]	[illegible]	

即 一九三二年七月以來 大連이 貿易統計로부터 削除된以來는 上海의輸出入이 全支의輸出入에對한比率은 數字的으로 顯著히昂揚되어 最近에이르러서는 五割六分에達하엿다

그우에 上海의貿易은 落花生及落花生油의輸出(이것은 大部分靑島로부터 輸出된다)을 除外하면 支那의重要輸出商品의모든品目에 亘하야 그半分以上을 占하고잇다 特히 最近長江의 中下流地域에 近代產業이 殷盛하게되여 이에要하는 鐵、機械、建設材料等輸入의大部分이 上海에陸揚되고잇서서 支那經濟의近代化는 上海를通하야 되고잇다고하여도 過言이아니다 如斯히 貿易上上海가 壓倒的優位에잇는것을 反映하야 그關稅收入狀況도또한 注目되는바가잇다

關稅收入은 國民政府歲入財源의 가장큰것으로 換言하면 蔣政權存續의 重要基礎로 되여잇는點으로 北支의 密輸貿易이 重視되는此際 그數字를 들어볼은 매우滋味스러운일이다(單位百萬元)

	上海의關稅收入	全支의關稅收入	前者의後者에對한比率(%)
一九三一年	一八五	三八五	四八、六
三二年	一四四	三一三	四六、一
三三年	一七六	三四〇	五一、七
三四年	一七五	三五五	[illegible]
三五年	一四九	三一六	四七、一
三六年	一四九	三二五	四五、八

右에依하면 上海가占하는比率이 一九三四年을 最高로하야 漸減하고잇는데 이는 數次에亘한關稅引上에伴한密輸貿易의 增加와 廉價의 商品輸入이 相對的으로 增加되엇기때문으로 이에依하야 關稅收入上 上海의 重要性이稀薄하게되엿다는것은 早計이다

上海爲替市場 依然東洋第一

上海外國爲替市場의 爲替取引의活況은 日本의 爲替管理法의强化와 特히 一九三五年의 支那幣制改革後에는 벌서 昔日의面貌는업서젓스나 아직도全支는 勿論이오 依然 東洋의第一位를 喪失치안코잇다。

即 支那가 銀本位制를 取하고 또一方 各國의 通貨價值가 顯著히 動搖한 數年前까지에는 銀과 各國通貨와의 交換價値인 上海의 爲替市場은 二重三重으로 大動搖를 繼續하야 各國投機業者의 絶好의 投機對象으로 되엿다 따라서 그들은 다투어 取引에 狂奔하엿든것이다 浙江財閥과如함은 支那內債의引受와 아울러 爲替의大大的投機로 배를불리웟슴은 너무나有名한 事實이다 그러나그後 日英米等世界主要國通貨價値의安定과 自國貨幣의 管理通貨實施에 伴하야 爲替의 投機性이 喪失되엿기때문에 爲替取引은 顯著히 衰微되고 標金市場도 또한 大端히 狹隘하게 되엿슴에도 不拘하고 上海外國貿易의 殷盛을 基礎로하는 爲替實需가 多額인것 全支各市場의 爲替取引의 카버가 同地에 集中하여오는것 또 時差의關係로 英米크로스·비지네스가 上海에서 되고잇는것等으로 上海는 아직도 爲替의 世界市場인地位를 尙今도 確保하고잇다

斷然拔群한金融의 中心地

다음 金融市場으로서의 上海는 沿革的으로 觀察한다면 爲先貿易金融의 中樞地로 發達하엿다 上海에 本支店을 가진各國銀行의 數는 大小合하야 三十數行의 多數한 數에 達하는데 거의 全部가 外國爲替業務를 主로하는것은 明白히 이를 말하는것이다。

最近數年來 支那의 近代的產業化의 躍進에따러 그一部가事業投資機關으로서도 重要視되여왓는바 如何間貿易其他商業金融 더욱히 事業金融이 發展되는데다가 幣制改革後의 通貨膨脹이 上海에잇서 特히 顯著하게되어 上海의 全支에 占하는 金融的地位는 이또한 壓倒的으로 되엿다 上海를除한 他都市에는거의近代的 融資方法이 支配的으로되어 잇지못하기 때문에 金利와如함은 上海와 其他都市를 比較할수도 업스나 一例로서錢莊의 折息(錢莊間의 一日間의『콜』)을보면 漢口는 上海에 比하야 二倍乃至三倍 重慶에이르러서는 四倍乃至十倍의 高利나된다

勿論最近에는 國民政府는 全支의 金融疏通 金利의 平準化를 爲하야 資本投下의 上海集中을 避하고 地方에의 投資를 奬勵하면 이를爲하야 農村의合作社運動을 促進하야 各地方에 倉庫를만들고 擔保物件의 保存에 努力하기始作하엿스나 아직 그成果는 幾微한것이다

이外에 近代的產業及 商業의 發達이 拔群하야 上海에集中되든 當然한 結果로上海에 中央 中國 交通의支那中央銀行의 本店이잇고 中國農民銀行도또한 그 本店을上海에 移轉하엿슬뿐아니라 近代的機構에基한 手形交換所의設施도 上海以外에는 論할만한것이업다

上海에잇서서의 列强의對立

彪大한商品販賣市場으로서 豐富한資源 또는 資本投下의 對象으로서 支那가일즉부터 列國의對立爭地로되어잇슴은 只今새삼스러히말할것도업거니와 各國의對支政策의 策源地로되어잇는것도 또한 上海이다

滿洲國獨立以來 日本이 北支工作에 專念하여오는것은 周知의 事實인바 그에도不拘하고 上海를中心으로하는 中支에잇서서의 列國의 經濟的政治的對立의 激化는 조곰도 鈍化되지안햇다。이는 幣制改革을 通하야 强化된 英米의對支金融的援助와 英國에依한 各種經濟的政治的利權의 獲得이가장 큰 役割을한것이다。

特히 英國의 對支援助는 投資、借款、貿易各部門에 亘하야 幣制改革과如한은 英國의 資金的援助가업섯드면 到底히 今日과가튼 成果를어들수업섯슬것이다。米國의棉麥借款、米支銀協定、獨逸의貿易長期크레디트設定等 모다 各自國의 利益을 獲得하기爲함이라고는하나 支那經濟에對하야 建設的役割을 다한것으로 各國은이것으로「끼브·앤드·테이크」의理論을 實行함에 忠實하엿든것은말할것도업다。

如斯한 工作은 모다 上海가 그策源地이오 따러서 各國大公使와 經濟代表는 거의 모다여기에 駐在하고잇다 事變前의日支經濟提携의 機運이 濃化함에 따러 日本政府는 上海에財務官을 置하는同時에 一方 日銀朝銀의 同地支店、出張所의 擴充을 決定한것도 그一例이다

今秋스포ー츠·메모 ①

陸上競技

▲朝鮮體育會主催 第十八回全朝鮮綜合競技大會陸上競技…九月十八、九兩日間 京城運動場에서 擧行、十九日에는 第五會全朝鮮풀·마라손會도 開催 ◇申請期限‖九月十五日까지◇參加金‖每人卅錢◇競技種目‖百米、二百米、四百米、八百米、千五百米、五千米、一萬米、百十米障碍、走高跳、棒高跳、走幅跳、三段跳、投砲丸、投槍、投圓盤五種競技、十種競技

▲京城陸上競技聯盟主催京城陸上選手權大會…九月五日 京城運動場

▲京畿道體育協會主催 京畿道選手權大會兼 朝鮮神宮競技京畿道豫選會…九月十二日 京城運動場

▲京畿道體育協會主催 京畿道男子中等學校對抗陸上競技大會…九月十九日 京城運動場

▲延專主催 第十六回全朝鮮中等學校陸上競技大會…九月二十三日延專競技場

▲朝新陸上競技協會主催 全日本陸上選手權大會朝鮮豫選會…九月二十五、六兩日間京城運動場

▲朝鮮主催 第十五回全朝鮮女子올림픽大會(京城府體育데이兼行)…十月二、三兩日間京城運動場

▲朝鮮體協、朝鮮陸協主催 朝鮮神宮大會兼全朝鮮陸上選手權大會…十月中旬京城運動場

▲全朝鮮專門校 體育聯盟主催 六專門學校對抗競技大會…十月下旬京城運動場

籠球部

▲朝鮮中央基靑主催 第十三回全朝鮮學生 籠球選手權大會 九月八、九、十、十一의 四日間 每日午後二時부터 鐘路靑年會 後廢코ー트 ◇參加制限‖每校一팀에 限함 ◇每팀人員‖選手十人以內 ◇參加金‖中等學校二圓、專門學校三圓 ◇申請期限‖九月三日午後四時 ◇抽籤 同日午後八時半

▲朝鮮學生籠球聯盟主催 大學高專籠球리ー그戰‖九月中旬(場所其他追後發表)

▲梨花女專主催 第四回全朝鮮女子中等學校籠球大會‖十一月十九、廿兩日間 梨專女專體育館◇參加單位‖每校팀에限함 一팀人員十名以內◇申請期限十一月十二日午後四時까지◇抽籤期日‖十一月十二日午後五時

▲朝鮮體育會主催 第十八回全朝鮮綜合競技籠球大會 九月二十四、五兩日間 中央基靑後庭

水上競技

▲朝鮮體育會主催 第十八回全朝鮮綜合競技中等校 對抗水上大會…九月四日(午後二時) 五日(午後一時)京城運動場풀

▲朝鮮體育協會主催第十三回朝鮮神宮奉賛體育大會水上競技 九月十一、十二兩日間京城運動場풀

力道部

▲朝鮮體育會主催 第十八回全朝鮮綜合競技力道大會 十月十六七兩日間 朝鮮日報社講堂

朝拳革新 部員을增募

朝鮮拳鬪俱樂部에서는 新道場竣工과同時에 職制를委員制로變更하야 革新의意氣를 보이고잇는데 同俱樂部創設者인 成義慶氏는 그자리를辭하야 顧問으로推戴케되엿고 令弟成有慶君이委員長으로 就任하엿다한다 이리하야다음과가튼 部署로서同俱樂部의發展을期할터이라는바 九月中에는 新入部員을 大大的으로增募할터이라한다

▲委員長 成有慶▲庶務部 金蓉鎬 朱栢基 金昌輝▲財政部 鄭學浴 金裕昌▲事業部 李起斑 金鍾瀛 金東起▲技術部 成萬慶 金容起 申一 李奎煥▲教養部 李鍾文 李秉麟▲渉外部 鄭學浴

第一回全朝鮮씨름選士權大會

時日 九月十一、二兩日 午後七時半

場所 太平通 朝鮮日報社大講堂

申請(選士權爭奪戰과 中等生徒個人戰에 出場할 選手는 九月八日까지 住所、年齡、氏名、所屬等을明記하야 京城府內 朝鮮日報社 運動部로申請할것)

主催 朝鮮씨름協會 後援 朝鮮日報社

萬有 Banyu

結核治療

新注射劑 チオザルコール「萬有」

치오자루고ー루

本劑는 구아야고ー루스루폰酸가리를主成分으로하고사리치ー루酸·소ー다·부로무가루추ー므·葡萄糖等을配伍하야(皮下用은비타민B를包含함) 구아야고ー루劑의注射에 依한 直接作用과 配伍藥의解熱·祛痰·鎭咳·食慾亢進等의各作用과아울러結核·肋·腹膜炎治療上의完璧을期하엿다

(名稱에속기쉬운類似品이잇다·치오자루고ー루【萬有】에注意하시기바람)

靜脈用 20c.c. 五管入 五十管入

皮下用 1.0c.c. 十管入 五十管入 2.0c.c. 十管入 五十管入 5.0c.c. 五管入 五十管入

發賣元 萬有製藥株式會社 東京市日本橋區本町二丁目

出張所 京城府本町三丁目百番地

男女性器强壯藥

中井醫學博士創製·五大博士推奬靈藥

セーブレビン (세ー부레삔)

適應症 ○陰萎·勃起不良 ○感增進·生殖器短小 不感症·分泌減少症

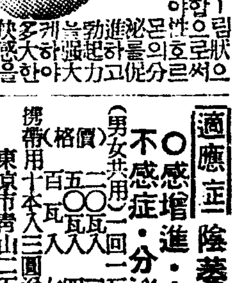

●本劑는、芳香性크ー림狀으로局部에少量식塗佈함으로써快爽한流血을惹起하야性호르몬의分泌을促하고勃起力을强大케하는進步한最新發明藥이다、奏効急速하야快感을增大하고生殖機能을確實하게한다

價格(男女共用)

發賣元 東京市青山 天醫堂 合資會社 振替東京一九二四番

●說明書·實驗報告書無代進呈

代理店 京城南大門通 京城本町四丁目 平壤大和町 新京三笠町 大連浪速通 釜山辨天町

●朝鮮의裁縫을機械化하야大發明하엿다

裁縫ミシン

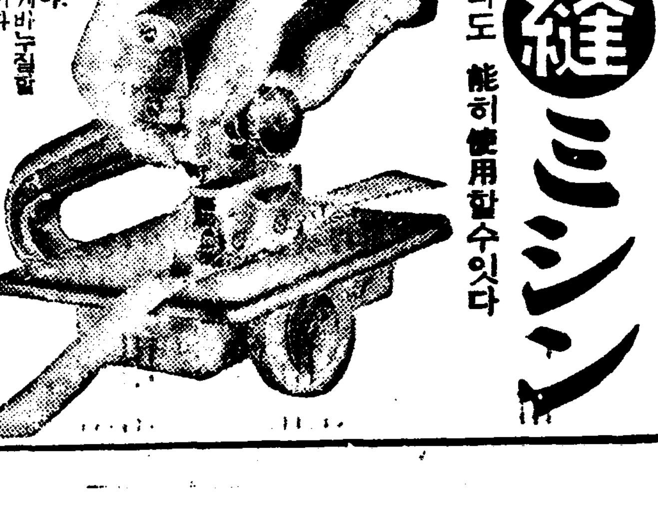

△七세의 小兒라도 能히使用할수잇다

아모리서투른사람이라도 어린아해나 로인이나 극히간단하야 서틀리지안코 자미잇게바누질할수잇는 朝鮮裁縫미신이다

使用이簡易한것은 아이론을쓰는것과 프로밀기만하면 제절로 박어지며 박은자리가 조곰도 다름이업스며 明紬나 羅紗가튼것도 마음대로 完全하게 보기조희 무명이나 박을수잇다

大特賣 (替針附)(一簿代金) 三圓八十錢

製造元 名古屋市西區傳馬町三丁目 東西商事社 電話本局七八番·四五二六番

【特約店大募集】

全南의旱魃被害 總面積四萬町步

全南道農務課서實情調査後 旱害對策을講究?

【光州】전남도내한발(旱魃)해에대하야는 루보하엿거니와 최초부터이양치못하고 모밀를 대작한것과 삽부작이상의 피해를재의하고 중도 속도못되는 대잘도못하고 수도작도 어중간한형편이어서 기실피해면적은 사만여정보에 달하고잇스 그리고삽부작이 약일만여정보에 달하므로 각군의 보고를종합하야 실정조사를 제이단으로 하려고 도농무과에서는 구월일일부터 미기(尾崎)농무과장을 수반으로대책을난호아 각괴해지를 조사후대책을강구하리라한다

愛國機咸南號爲해 十萬圓을募集 咸南道會서決定

【咸興】제칠회 함남도회는 이십팔일오전구시부터 이십구명(일명결원)의 전원출석으로 도회의실에서 열리엇다 벽두 석차와 부의장선거가잇섯는데 이십표의 절대다수로서 함흥정상통(井上通)씨가 당선되얏다 의안의 세입출추가 경정에 산일만사천칠백구십사원의증액안의 심의가잇서 만장일치로가결된후 오후두시에 폐회하얏다 그리고 동세시부터 애국기(愛國機)『함남호』(咸南號)의 헌납에대하야 간담회가 열렷섯는데 결국 십만원의 헌금을 모아서 헌납키로되얏다 그방법으로 실행위원으로 다음팔씨가 피선되야 각군도의원과 연락하야 모모기로되엿다

◇實行委員=咸興李曦變 井上通 蔡谷默 渡邊利一 金明學 興南永田高雄 北靑方義鍋 元山神宮興太郎

平南畜産의躍進 五個年에十倍로

畜牛는十戶에六頭의比例 "통조림"은海外에進出

【平壤】평안남도의 축산사업은 축년발전을 계속하고잇는데 소화륙년도에는 산액이겨우 삼십만팔백원에 불과하든것이 오년후인 십년도에는 일약십배를 칠신돌파한 사백구십만원에달햇다 이러케도 축산업이 발전하기는평남도기후(氣候)가 축산에아조 적당한것과 도산업과당국에서 품종개량을하여 증산에대한 지도를 하기때문이데 축산업중 에축우(畜牛)가 가장성행되어현재평남농가 십호에서 륙두를사육하고잇는 비례가되다 그리구양돈(養豚)과양계(養鷄)사업도 점차발흥하여 장래를촉망하게되는데 축산물의 가공품중에서 유명한것은『소고기간즈메』와쏘세의지 그리고 육포등맛나는것이 해외에까지 수출되고잇다

西湖漁港再活況

二個月間禁漁로休業타가 今一日부터一齊進水準備

【西湖津】함남(咸南)강원(江原)두도에잇는 저예망기선(底曳網船)사십척은 해마다 칠팔두달동안은 휴업기라하야 작업을 못하게되는바 이반면으로 관계어촌은 더말할것업는 불경기를 보게되다한다 더욱 서호진은어선으로 단순히 저예망기선밧게업느니만큼 어휴기만되면 어민은물론 주민까지도 여간한타격을 밧게되는바 곤궁의 두달을 겨우지난 오는구월일일부터는출어하게 되더이므로 어민과주민은 다시 바다에나가 활약하게되리라한다

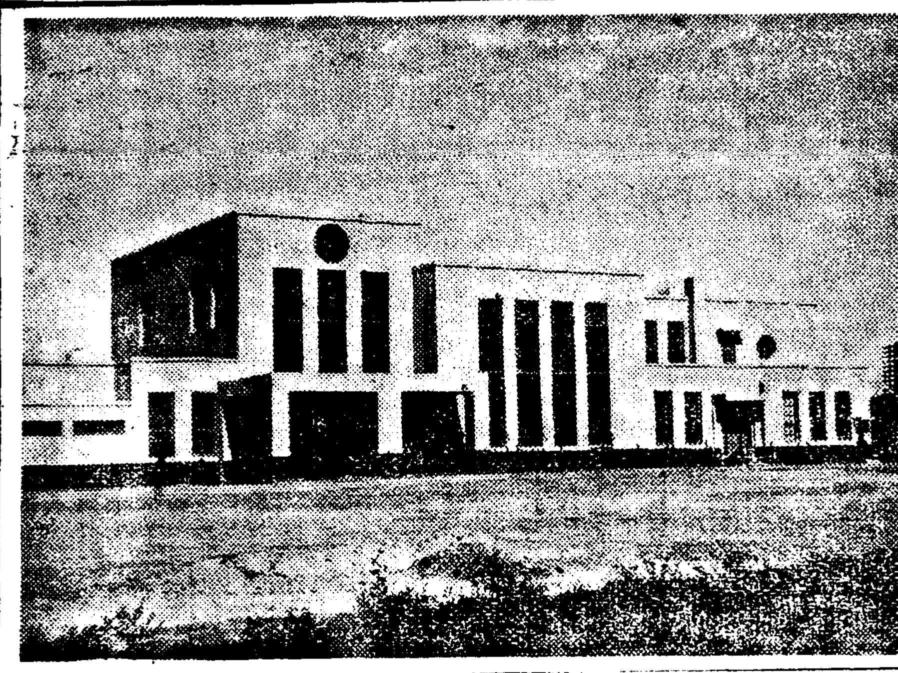

平鐵에또黑字

【平壤】흑자궤도를 질주하고잇는 평양역의 객화수입은 약진도상에잇는 서조선의 활항을웅변으로 증거하는것으로 일부일 격증을보이고잇거니와 칠월통의 실적을보드라도 려객은 승차칠만일천륙백륙십구명 강차륙만륙천팔십일명으로 전년동기에 비하여 인원에잇서서도 각기만여명의 증가를보앗지만 수입은전년동기에비하여 이만오천구백삼십이원의 증가인 십일만륙천삼십사원에달햇고 화물도 발송은 일만천구백륙십오『키로톤』도착은 이만천오백이십오『키로톤』으로 이수입은 칠만삼천사백십원에달하여 전년동기보다 이만육천사백십일원의 증가를보혀 잡수입까지가산하면 평양역총수입은 십구만칠천팔백필십오원에 달하여 전년동기보다 사천이십상원의 흑자를보혀 평양역으로하여곰 흑자왕국을 건설하게한 수이출품은 무연탄(無煙炭)을 필두로 목재(木材)『세멘트』철류(鐵類)등이라한다

咸南郡郡面面에 國防熱膨脹

【咸興】咸南警察部發表=함남도의 국방헌금은 련일 답지하고잇는데 특히 농어촌(農漁村)의 순진한 촌민들의 열렬한 거금이 더욱 간절하다고한다 지난이십팔일에 헌금한것을보면 북청군 속후면 서호리(北靑郡俗厚面西湖里)부민 사백여명이 서로 거금하야 이십여원을 그리고 신포읍 문양리(新浦邑文岩里)부민들이 일백삼십여원을 함주군 주서면 풍남리(咸州郡州西面豊南里)민은 십이원팔십오전 동흥리(興湖里)민은 륙십일원을 각각 촌락에서 한사람 토 집어서 헌금하고잇다 그리고방곡 도내각면각리에서는 다토아 리민회(里民會)를열고서 거금에 분주하고잇다

時局重大에鑑해 長淵防護團組織 來十一日結團式擧行

【長淵】북지사변은 드듸여 남지 중지각처에서까지 각일각급 박을고하고잇슴으로 장연에서도 읍내정정년 총동원으로서 방호단을 조직하기로 지난이십팔일 장연시국 간담회에서 만장일치로 가결이되여 지난이십구일에는 중요임원을 선정하고 삼십일일에는 임원총회를열고 만반계획을 획책토의하엿다는데 결단식은 래십일일을 기하야 성대히 거행하리라하며 임원의씨명은 다음과가다

團長=宋聖祖 副=吉田丈之助 吳成根 庶務部長=李東俊 副=崔致善 朴永俊 企畵部長=洪錫眞 副=山口善一 千葉三郎 指揮部長=中田淸之助 副=鄭淑 許錫眞 警報部長=孫泰一 張衛奎 金成律 李辰 渡邊儀一 田中盛吉 木村長吉 武富政雄 朱仁吉 李辞白 久高傳助 田炳龍 大島源造 黃顯相 宋基恒 申鷹均 金泰鉉 張寶奎 崔南奎 金萬守 張世柱 梁承翼 吳炳洙 吳松于지에 金光道 醫師=成德中 吳弼善 趙鎭夏 朴允甫 吳宗鎬 南基允 大久保政雄 朴相尚 以下略

無煙炭新探堀 卅萬噸만增産

【平壤】신조선무연탄회사에서는

道內五個所에다 正租共販所新設

全南道의正租共販強化一策

【光州】전남도에서는 흉주부터 벼생산지로인정한 광산 장성 라주 영산포 송정리(光山 長城 羅州 榮山浦 松汀里)등 오개소에 벼공동판매소를 신설하기로되엿다 생산자의 편리를위하야 교통이 극히 편한곳에 선정하야 일반생산동안이 반드시 판매소를거처 정미업자에게 팔도록하며 또는 검사조를 정미소에서 사용하도록 장려하리는데 그로인하야 중간부정상업자의 발호를 방지하는동시 농가의복리를 증진케할것이라하야 삼십일일오후한시부터 전남산업장의실판로상에서 미기(尾崎)농무과장 도번(渡邊)농무기사 각공동판매소여원들이 그에대하야 타합회를하엿다

下水溝修築費等 追加豫算決定

尨大한南浦府豫算

【鎭南浦】약진진남포의발전을위하여초대려량을다하고잇는 진남포부회(鎭南浦府會)는 지난삼십일 오후두시부터 개회하고 소화십이년도 세입세출 제오회추가예산(第五回追加豫算)안을심의하엿는데 부윤관사(府尹官舍)개축비일만원을 비롯하야 제이기시구개정(第二期市區改正)과하수수축공사(下水修築工事)비등을합하여 전후 구십팔만사천팔백원을 계상케되엿다고 하며 개회벽두 리종섭(李鍾燮)의원의 긴급동의로 황군각수뇌부와 부에사전(謝電)을 발하기로만장일치가결한후 사무검사위원도아래와 가티투표결정하고 산회하엿다고한다

事務檢査委員 李榮甯 金秉根 佐藤長五郞 奏淑夫

黃海初等校長召集 總督訓示傳達

【海州】황해도당국에서는 시국인식(時局認識)의 철저를피하게 위하야 지난이십칠일 오전아홉시부터 도내공사립보통학교장일백오십명을 도평의회실(道評議會室)에소집하야 강지사(姜知事)로부터 시국에대한 남(南)총독의훈시(訓示)와밋 조선군사령관(朝鮮軍司令官)의연시(演示)를 전달하고 동일오후세시에 폐회하엿는데 황해도교육회(黃海道敎育會)의명의로 다음의격려전보를 보내엿다

香月駐屯軍司令官 朝鮮軍司令官 上海第三艦隊司令官 [illegible]部隊長 [illegible]第二十師團參謀

平壤舊市街의資源 고무、洋襪工場休業

原料難과貨物輸送制限으로 五千職工은失業狀態

【平壤】평양부시가 공장가에서 우이(牛耳)를잡고잇는 고무공업과 양말공업(洋襪工業)은 실로 그생산액으로 보아서도 놀날만하여 고무화는 년산 이천만족이상에달하고 양말도 사천만타(打)이상에 달하여 사업에 종사하는 공장만도 고무공장이 십오개처 양말공장도 대소를합하여 백여처에달하여 이수다한공장들을 배경으로 생활해나아가는 직공수가 오천명에달하여잇고 여기에달녀잇는가족은 수만으로 헤이게되여 명실공히구시가 유수의공장임을 자랑하든 이공업의 흥폐는 구시가 경제계의 성쇠를 좌우한다해도 결코 과언이아니다

그런데 최근에는 시국관계로 화물수송제한이 심하여 원료(原料)를엇기가 곤난한반면에 생산품의 판매시장에 수송도곤난하게되여 업자의비명은 한두가지가아니다

그뿐아니라 시국관계는 일반의수요도 량을반감하게하여 이중상중의 곤경에빠진 대다수의 공장에서는 과거의생산품을 가지고 공급하고잇슬뿐 전연작업을 중지하고만곳이 태반에 달하여 공장가의 한산이란대단한터이며 이때문에 실직한직공도 수천으로 헤이게되여 심상치안은 현상이전개되여잇다

그러나 팔월추석한가위의 수요를압두고 점차작업을 복구하는공장도 적지안어 적이 안심도되나 그러나아모리 작업을하고저하나원료난(原料難)으로 진퇴유곡에빠진 공장도적지안어 그결과는 실로평양공장가의 중대문제화하고잇다

馬糧獻納計畫

【全州】지난 이십팔일 완주군(完州郡)에서는 관하면장회의를개최하고 군용마량(軍用馬糧)일만륙천관을 헌납하기로 결의되엿다는대 가면공원으로 하초(夏草)를 채취하야 충분히건조한후 헌납수속을행할터이라고한다

幼乳兒死亡激增

昨年中平壤의統計

【平壤】평남도위생과에서 조사한작년중 평남도내의 유아사망률을드러보면 실로의경울금할수업는상태인데 일세미만(一歲未滿)의사망자가 오천팔백사십구명으로 제일위를점령햇고 일세이상이세미만(一歲以上二歲未滿)이 천구십사명으로 제이위 이세이상오세미만(二歲以上五歲未滿)이천구백사십구명으로 총계일만사천칠백오십명의다수에달하엿다 이것을 인구출생률과 비례해본다면 조선인은 천명에대하여 사십칠『퍼-센트』약 내지인은 역시천명에대한 삼십칠『퍼-센트』이어서 조선인측은 일할삼분강의증가 내지인측은 이할삼분강의감소로 얼마나조선인유아의 사망률이 노픈지를 짐작할수잇다

일세미만의 그야말로 모태에서 떠러지자마자 강보에싸힌채로 사망하는률이 제일위를점령하고잇는것은 모성의영양불량의료기관의불충분때문일것이다

그리고 유아를저승으로 빼서가는병은 엇더한것인가를 상고해보면 호흡기(呼吸器)계통이 제일만허 오천백삼십사구명에 햇는데이중요한원인은가옥설비의불충분으로환기가 잘안되고한기를방어하는준비가 업기때문이며 그다음이 소화기(消化器)계통의 사천사백삼십오명이니 부모의 주의로 과식을 시키든가 그러치안흐면 조악한 음식물을 먹이기때문이다

신경기(神經系)계통이 이천오백십명으로 그결과가 가장 한심한 현상이며 순환기(循環器)계통이 구백삼십삼명으로되여잇다

우에와가튼 통게를 발견할때에 우리는 다시금 몸서리침을 금키어렵거니와 일반부모된자들은 위생관념을 함양하여 제이세국민을 좀더 건실하게 갓구어야될 의무를 재인식해야할것이다

裡里驛新築竣工 三十日에落成式

【裡里】전라도(全羅道)의 관문이요 호남교통의 심장인 리리역(裡里驛)은 일부일증가하는승강객(乘降客)과 집산하는 하물의비약적 증가로종전의 역이너무나협소해저서 일년여의 시일과 십일만원의 거액을투하야 이번에동역을 신축락성한바 삼십일령시십분부터 신축된역에서 다수유지자들이 회합하야 성대한락성식을 거행하엿다한다

(寫眞 : 竣工된 裡里驛全景)

엉터리看板걸고 二萬圓商品詐取

물건사드리고 갑슨한푼안줘 咸興署서兩名取調

【咸興】공사지라는것을 리용하야 약이만원어치의 식료품을사입(仕入)하야가지고 그대금을지불치안든 사기범——함주군 하기천면 하대리(咸州郡下岐川面河大里) 강인수(姜仁洙)와 전복순(全福順)두명은 며칠전 사기죄로 함흥경찰서에 피검되야 취조를 밧고 잇는데 그내용은 그들은 작년 십일월부터 하기천면 동흥리(東興里)에와서 소천(小川)상점이라는 간판을 걸고서 금년사월부터 두달동안 진남포(鎭南浦)인천(仁川)방면으로부터 상품약이만원어치를 사입하고서 그대금을 한푼도지불치안헛다고한다

銃後의熱誠! 平壤에獻金遝至

【平壤】총후의열성이 만드는미담은 평양부내에 수두룩하다

가、불상한극구자나 가련한처지를 비치료하고 의식주의문제를 해결해주고잇는 부내애린원(愛隣院)에서는 자기처지를 불고하고 삼십오명이 헌금십일원이십전을 군사후원금으로 평양서에 헌납햇다

나、조선무연탄주식회사(朝無社)정백광(貞柏鑛坑)종업원십팔명은 박봉이나마 월급의백분의일으로 국방헌금으로남부햇다

다、숭인상업학교동창회(崇仁商業同窓會)에서 동창회비를 절약하여 오십원을 국방헌금으로 헌납햇다

라、평양목공조합(木工組合)에서는 그리여유가업는 살림사리를하는터이나 주머니를터러 푸십원을군사후원금으로헌납햇다

마、평양의기병구소(力技研究所)에서는 오일밤공회당(公會堂)에서거대회를개최 그수입전부를 국방헌금으로 납입코저 준비중이다

바、평양소주조합(燒酒組合)에서는 총회후 친목연회를 폐지하고애국기 평남호기금으로 이백원을 헌금햇다

群仙에警報臺 設置許可申請

【咸興】리원군선어업조합(群仙)에서는 어민들의 폭풍피해를방지하려는 한대책으로 폭풍경보대와 전등을설치하기를 계획하고 이십팔일 도당국에 인가원을 제출하야왓다 설치장소는 리원군동면하선리(下仙里)해안으로 동리약팔척가량되는 경보대를 설치하야 나제는신호 밤에는 전등을켜서어민들에게 풍랑을 알리워주려고하는것인데 어민들에게 막대한편리가 될것으로 기대가크다

新京醫學校를 醫科大學昇格

【新京】신경의학교(新京醫學校)는 금번학제개혁에 따라 대학으로 승격케 되엿다는바 민생부(民生部)에서는 동교교사 신축비로 삼십만원의 예산을 세우고 기지매수건축준비에 착수하게되엿스며 현하 의료기관부족을 늣기는만주국에잇서서 일반의 기대함이 자못크다한다

若松普校에怪漢

時局關係로當局重視

【平壤】삼십일오전한시경 평양부내 약송정(若松町) 약송공립보통학교(若松公普)의 당직실에 침입하려는 두명의괴한을 경계중에잇는자가 발견하고 누구냐? 하고 소리를지르자 그대로어둠을 리용하야 다라나고 마럿다 신고를접수한 평양헌병대와 평양서에서는 협력하여 괴한수사에 진력중인데 시국관계로아조 긴장해잇다

長淵支局主催 家庭料理講習

【長淵】본보장연지국에서는 이일부터 삼일간을두고 제이회가정요리강습회를 개최하기로되엿는데 강사는 사계의 일홈이놉흘뿐아니라 전조선각지를 전문적으로 순회하는 경성림병수(林丙秀)씨 라는데 회비는 무료이며 실습자료비로 삼십전식만밧기로되엿섯고 장소는 중앙되는 장연유치원이라한다

大邱瓦斯工事 六割以上進捗

【大邱】다년가현안이든 대구와사공사는 착공이래 그공사가착착진보되여 매설관(埋設管)본관연장 팔천사백보정도 그중 이미 일만륙천사십일본의 매설을 마치고지선인 가정선도 부청압해서 시작하여 동운정(東雲町) 삼립정 원정(元町)일정목을거처 삼원(杉原)화차회사압까지 매설공사를 전부완료하고그제조공장은 부외수성면 신암동(新岩洞)에 건축중이엿고 그공사의 태반을 완료하고 수송제한관계로 일시중지되엿든 『까스탕크』와 제반기계 설비도 재료도착차제로 설치할것으로 공장공도 구월중순에는 되리라고한다

이와가티 공사진행에따라 영업소를 중앙통 전정(田町)에 두고수용자(需用者)의 신입을 접수하엿다는바 예정수입천호를 돌파하여 신입어 일천오백호를 돌파하여 예상이상의조흔성적을나타내이고 잇는대오는십일월 초순경에는부민의각가정에 배급되리라고한다

鴨江開發共同技術會 朝滿委員決定

今日朔州에서歷史的會合

【新義州】기보=제삼회압록강공동기술위원회(第三回鴨綠江共同技術委員會)는 수력전기발전지인 삭주(朔州)에서 구월일 이랑일간에걸처 개최하기로되엿다 조만국경을 흐르는 압록강의 개발을 위하야 조만량국이 거듭회합하기를 이미 두회를거듭하야 압록강수력전기의 발전지를 중심으로 최후적회의를 열기로 되엿는데 당일연원은 다음과갓다

朝滿鴨綠江共同技術委員

朝鮮側 ▲委員長 內務局長 大竹十郞 ▲委員 內務局土木課長 榛葉孝平 遞信局海事課長 岡田修一(欠席) ▲臨時委員 平北知事 [illegible] ▲幹事 遞信局海事課技師 本間孝義 同 川澤章明 內務局土木課技師 松崎緣雄 內務局土木課事務官 [illegible] 外務部事務官 [illegible] ▲書記 內務局土木課屬 [illegible] 遞信局海事課技手 [illegible]

滿洲側 ▲委員長 交通部次長 [illegible](欠席) ▲委員 交通部技正 原口忠次郞 ▲臨時委員 交通部水運科長 島崎庸一 安東省次長 [illegible] ▲幹事 交通部調査科長 [illegible] ▲書記 交通部屬 [illegible] 安東稅務局屬官 [illegible]

地方人事

▲岡田旗郎氏(城津署高等係主任) 赴任人事次本報城津支局來訪

▲尹善渡氏(長淵[illegible]院院長) 醫院新設人事次本報長淵支局來訪

▲長谷謙氏(前新義州高普敎務主任) 京城第一高普에榮轉人事次本報新義州文局來訪

▲李龍善氏(黃林里[illegible]敎會傳道師) 本社直營平壤支局設置祝賀

▲朴寅煌氏(箕城砂利商會主) 同上

揮發油滿載코航行中 商船『新興丸』燒失

乘組員五名失踪·廿五萬圓損? 群山近海於靑島에서

【群山】지난 삼십일 오전여섯시쯤되여 군산에서 얼마안되는어청도(於靑島)압바다에서 휘발유를 갓득실은 상선에서 불이일어나 몽몽한 연기와 함께그날오후한시까지 선체와 휘발유전부(수량미상)를 소실하엿다그리고 그배에탓든 승조원일곱명중 두명은 겨우 피난햇고 남어지다섯명은 행방불명이되엿다 그배는 부산부대교통(大橋通)에 잇는 금강상회(金剛商會)소유인 신흥환(新興丸)——토수불명——으로 지난이십팔일 전기어청도부근을 항행하다가 풍랑을 맛나잠시 정박중에 우연히 그와가튼 큰불을 이르킨것으로원인은 방금조사중이며 손해는대략선체와 휘발유를 아울러이십오만원가량되리라고 보인다고한다

長項支那人撤去

【長項】각지재류지나인이 속속 철거함에따라 충남장항(長項)에 거류하든 지나인도거의 다철거하고 이제세사람만남엇는데 이들도 곳철거할것이라고한다

『新榮丸』서도發火

남포불에서引火爆發 石油等二千罐燒失、損二萬圓

【元山】삼십일일아침여덟시사십분경해안통이정목 상공회의소염석유창고아페 매여잇든 석유배신영환(新榮丸)에서 돌연발화하여 흑연이 원산의하늘을 가리고 연소폭발하는 불길은 안벽석유창고에 연소할위험성이잇서부근에 계류되야잇든 배들을가지고 원산서원、소방조원들이 필사의노력으로 장덕도(長德島)바그로 끌어내엿는데 도저히 소화작업을할수업서 자연진화를기다리는수밧게업섯는데 오후네시반경에야 겨우전소한후 진화되엿다 동선은 대분현(大分縣)강영(江榮)이라는사람의 소유선으로 원산『라이싱선』석유회사에서 마침 휘발유이천사백관(罐)석유오백관을실고 부산(釜山)으로갈려고 출항준비를하든중 그만잘못하여 람포불이 휘발유에인화폭발하엿다는바 손해는 이만원가량이라고하며 (승조원에게는 별이상이업섯스나 일시선체전부에 불붓든광경은 처참을극하엿다

白川에獻金遝至

【白川】북지사변이 진전됨을따라 일반국민의 애국열은 노파강을 따라 각지에서 국방헌금이 답지하는중인데 팔월분삼십일까지 백천경찰관주재소에 기탁된 헌금과헌납자의 씨명은 아래와 갓다한다

▲十圓式 谷口兼造 다이야旅館 花仙屋料理屋 ▲五圓式 小岩岩吉 朴海山 金丰鎬 ▲三圓式 李興循 柴田新三郞 武田靜子 浪瀨久사 寒川가쓰에 ▲二圓式 吉田千代世 梶川하기노 姜春子 米田文子 谷口未子 ▲一圓式 榊原登七子 無名氏 慰問袋四十個 白川邑[illegible] ▲二十九圓 龍岩里農村振興會員一同 ▲十二圓五十錢 南湖里梁俊煥外十七名 ▲十圓九十五錢 鶴岩里閔[illegible]善外四十四名 ▲十二圓 銀川面各里區長一同 ▲十六圓七十錢 [illegible]敬歡外一同 ▲八圓 山陰里途宅柱外一同 ▲十五圓 兩瑞里興風會一同 ▲五三圓 白川留學生學友會一同 ▲三圓六十錢 西府面自警團員一同 ▲二圓十錢 鶴岩里興風會員一同 ▲二圓四十錢 內[illegible]興風會員一同 ▲二圓十四錢 新明書堂塾生一同 ▲二圓六錢 玉山里夜學生一同

海州高女生獻金

【海州】해주고등녀학교(海州高等女學校)에서는 국기(國旗)를 만드러 판매한수익금 백원이십삼전을 지난삼십일 해주비행장 건설비(海州飛行場建設費)로서헌금할것을 황해도청에말해왓다

沙里院黃州間等 自動車線開通

【海州】조철(朝鐵)당국에서는조철황해선외에 자동차선로망(自動車線路網)을 늘리고잇는데이번 사리원、황주、겸이포간(沙里院、黃州、兼二浦間) 자동차선로가개

長篇小說 어머니

李箕永 作 鄭玄雄 畫 【141】

第三、子女篇

四、무근것과새것(一)

윤학수는 박씨부인과는 열흘이 부부간이지 일상생활에잇서서는 남남끼리나 조금도 다를것이 업섯다。그래도 외면상으로는 그들사이에 아모런 불만이 업는것가티보혓다。

그것은 오르지 박씨부인의너그러운 태도가 평화를 유지함이엿다。만일 그도 행낙이 아니여서 못춤을 내걸고 남편과 대항햇슬것갓흐면 집안에는 날마다 풍파가 떠나지 안헛슬것이다。

하긴 그도 자기의 소극적행동을 어떤때는 벌충맛게 녀인다。날들은 과부라도 수절을못하고 중년에 개가를 자는데、자거는 무엇하러 소박하는 남편을 바라고 사는것인가? (하긴 그에게도 자녀가 업섯다면 벌서 시대의 풍속을 조차서재혼을 햇슬는지모르지마는——)

그는 어려서부터 엄격한 가풍미레서 자라나고、원래 천성이 양전해서 옛날도덕을 뚤코나갈 신녀성의 용기를 가질수는 업섯다。그의 안목으로 볼때에는 남자는 의례히 술을먹어도 조코、외입을 해도 무관한줄로 아럿다。도리혀 술한잔도 못마시고 외입할줄도 모르며 안방구석에처박혀 잇는 남자들은 세간의 비평과가티 여북못나야 그러라십혓다。그래 그는그남편이 술을 먹든지 외입을하든지 그것은 맘대로 해도조켓지만 그런 외도로 알미암아 체신을 잃지안코、가도를 보드리니 가기만하면 고만이라하엿다。그리하야、루대조상의 제사를맛들고 자녀질을 잘 가르킬수만잇다면 자기는 어떠한 고생이되드라도 그것을 희생하겟다는인종도덕(忍從道德)을 직히고 잇섯다。옥영이와 진영이가 철모를때는 그러케 저런줄 모르고 모친도 그들과가티 행복한생활을누리는줄로만 아럿섯다。그러나 그들이 차차커나서 철이 드러갈수록 그들은 모친의 외로운 처지를 슬퍼하엿다。그만큼 그들은 부친을 미워하고 허은 점을 미워햇다。

사실 그들은 부친의 사랑이란 도모지 몰랏다 그들의 부친은——(진영이에게는 부친도아모것도 아니엿지마는) 일년내가야、여느때에는 하루도 큰집에와서 자는일이 업섯다。혹시제사날이나 도라오면、대소가가모히는서슬에 할수업시 와서 사랑에서자고 주인노릇을 하다가는 그잇흔날 아침에 바로 다라난다。그는 조상의 제사날이기때문에 할수업시 하룻저녁을 별려오는것갓다。그바게도 무슨 그외가든 큰일이거나 자겨기업서서는 주인의체면을 유지하지 못할 경우에만 잠간식 드려다보는것이엿다。그런때라도 그는 의례히 첩과 동부인을해서온다。

옥영이 남매가 철이 나갈수록 부친의 이런행동이 거북하게 보아젓다。더구나 그들이동경하는 고상한 리상과 시대의 양심으로 비처볼때 부친의추잡한행동은 교의인격을 멸시하고도 남음이잇섯다。그는 매사에 곰팡내 나는것을 하는것갓다。

동시에 그들은 모친의 소극적 태도를 비난하엿다。만일며칠이 부친과 마주서드려서 강경히 그의 행동을 제지햇슬것가트면 부친도 자기맘대로 고러케 방자한 생활은 못할것이 아닌가? 모친은 재래의 습관으로 그저 가장아페서 죽어만 지내니까 점점 그버릇이 증장(增長)되어서 오늘날 곤경(困境)에 드러서도 고는 수염이허연이자 전비(前非)를 못깨닷고 그런생활을 반복하고 잇지 아느냐고——

고래 어느때 옥영이는 모친에 집안걱정하는 말을듯고 잇다가 열이나는 바람에 불쑥이 런말까지 한일이 잇섯다。

『어머니! 그런줄을 아시면서 웨 진족 이혼을 안하섯소?』

그때 모친은 어이업는 우숨을 우숙며 아들을 처다 보앗다。

『던 못할소리가 엇구나! 이혼은 아모러케나 하는젠줄아니?』

『그럼 아버지가 그처럼 하는데야 이혼이라도 하지 뭐하려 사르서요!』

『홍! 요새 신녀성들은 어혼을 잘한다드라마는、신구식간에、여자의 몸으로、이혼해서 더잘사는사람 별로 못보앗다 여자의 신세란 한번잘못가면 끗끗내 별수업는게야……이세상이 본래 그런데 웰……하긴 나두 한나나 졂엇슬적엔 너의들만 업서도 다려낫슬는지모른다。그러치만 한꼴도아니고 어떠하니? 한할말로 도적질을할수업고…… 그래 눈치밥을 어더먹고 여적 사럿지!』

『내가 이혼하자고해바라! 뇌아버지는 지금이라도 업시구나하고 그래라할텐데! 뭐이혼하자면 누가 아주겁낼줄안다디! 뇌아버지 백장이!』

『그럼 생활난으로 이혼을 못하십니까? 그건염려마서요!우리가 졸업만하면 어머님은모실테니 그까지 드린밥 퍼먹말고 우리끼리 따로 사십시다! 진영아 내말이 어떠냐?』

『그래요!옵바!……나도 졸업하면 돈버리할테요!』

옥영이가 분연히 하는말에 진영이도 이런말을해서 시름업시 안젓는 모친을 다시웃기엿다。